2 августа 1994 года, вторник, № 143 (217)

НОВАЯ ежедневная газета

выходит с апреля 1993 года

СТБ CARD
БАНКОВСКИЙ СЧЕТ НА ЛАДОНИ

1 СЕНТЯБРЯ

Объявляется тридцатидневная готовность!

«НЕГ» открывает рубрику для родителей, которые вместе с детьми готовятся сейчас к новому учебному году. Рубрику ведет Татьяна КОЛОБОВА

Начал отсчет последних денечков самых больших и любимых школьных каникул третий месяц лета. Скоро первое сентября.

Первого сентября идут учиться не только педагоги и те граждане, которым на данный момент от шести до шестнадцати, но вообще больше половины населения России, включая родителей, бабушек, дедушек, братьев и сестер школьников, в общем — всех тех, кто будет проверять уроки, ходить на родительские собрания, ругать за двойки и хвалить за пятерки, всех, кто будет кормить завтраком, встречать и провожать в определенное время, выслушивать нотации учителей и вместе писать сочинения на философские темы.

Для всех заинтересованных лиц, а особенно для родителей первоклассников, мы открываем ежедневную рубрику «1 сентября».

(С. 8)

Дело, стало быть, к войне?

Глава аппарата Белого дома вчера предупредил военных правителей Гаити, что, если они не желают вторжения, им следует уйти в отставку. Соединенные Штаты заручились одобрением ООН на вторжение на Гаити для восстановления демократии в этой стране. Несколько государств Латинской Америки выразили беспокойство прецедентом интервенции США в регионе с санкции ООН.

«Эфир-дайджест»

КОПЕЙКА

ВЫПУСК № 13

Жизнь или кошелек? «Копейка» поможет выбрать необходимое

ЛИЧНОЕ ДЕЛО

Нового курса не будет

Владимир ЛЕПЕХИН

Пора, наверное, поговорить о газете. Поскольку есть вопросы. Какова ее политическая линия? На кого работает? Главный редактор сменился опять же, а значит, видимо, должен (или может) быть объявлен новый курс.

Начну с последнего: нового курса не будет. «Новая ежедневная газета» с первых дней была действительно новой. (Не значит — лучшей, чем другие, просто — новой, не такой, как все.) Да, неровной, да, возможно, излишне интеллигентской для нынешнего времени, но новой.

И с «политической линией» тоже с самого начала все обстояло специфично: ее у газеты не было и нет. Так что не ждите от нас борьбы за «демократические», «социал-демократические» или «либерал-демократические» ценности.

Нет у нас «политической линии», а есть «политический узор». Узор, который складывается из совокупности индивидуальных политических пристрастий, а также наивных и зрелых, профессиональных и дилетантских точек зрения всех нас, сотрудников редакции «НЕГ».

Конечно, политические, а главное — просто взгляды, скажем, Дмитрия Муратова мало чем отличаются от взглядов Сергея Михалыча, а взгляды последнего — от взглядов, допустим, Алексея Косульникова... Но это ИХ взгляды, а не точка зрения главного редактора или какого-то, стоящего за нашими спинами, дядюшки.

«НЕГ» всегда была сильна сообществом опытных и профессиональных газетчиков. А потому не будет в «НЕГ» редакционных статей. Не будет назиданий... Зачем?

Раньше, будучи политическим обозревателем, я писал разного рода комментарии, а сейчас — не могу. Не хочу, чтобы точка зрения главного редактора доминировала над мнениями других.

Вот завели мы рубрику «Личное дело» — это вместо редакционных. Или, может, каждый день — новая редакционная. Не обязательно о политике. Как правило, не о политике.

«Личное дело» — это лицо газеты, точнее — лица. Рубрика, тексты которой читаются мною после выпуска...

Есть среди нас и сторонники президента, и люди, которые относятся к нему без особой симпатии. И тех, и других ломать преступно. Посему газета то против власти, то за нее. Борцам «за» или «против» непонятно: как так можно — не пристать к тому или иному берегу. Но мы обращаем больше внимания не на личности и лозунги, а на ДЕЛО: дурное дело ругаем, хорошее хвалим. Хотя главное — не оценки, а факты.

Вот, скажем, ситуация с АО «МММ». Писали и пишем мы об этом АО много: и в защиту его, и с критикой. А что делать, если каждый из нас относится к АО по-своему? Не голосованием же определять — жуликами считать МММщиков или миссионерами новой экономики. Да и вас, читатель, не собираемся убеждать в чем-либо. Стремимся дать как можно больше информации.

Рекламу АО размещаем в газете, как и прежде. Кому-то из членов нашей газеты это не нравится: считают, что мы тем самым как бы поддерживаем неблаговидное дело. (Мне, например, тоже неприятно размещать рекламу этого АО, как, впрочем, и рекламу многих иных, мало чем отличающихся от «МММ» фирм.) Другие, наоборот: считают, что в трудную для АО минуту мы должны поддержать его в борьбе с начальством (с Лужковым, например, запретившим в Москве рекламу АО), ну а реклама — это чисто коммерческое предприятие, ничего общего с политикой не имеющее.

Подискутировав на эту тему, мы решили в итоге оставить все как есть. Реклама — рекламой, а мнение — мнением. Каждая из заметок об АО в отдельности не является официальной позицией газеты, а вот их совокупность (узор) и есть наша позиция.

Так будет, я надеюсь, и впредь.

В Узбекистане растет все

В Узбекистане с 1 августа увеличены розничные цены на основные продукты питания в государственной торговле.

В частности, цена килограмма мяса возросла в 1,9 раза и достигла 15 сумов (по курсу центрального банка республики это составляет около 2 тыс. 800 российских рублей).

Мясо относится в Узбекистане к нормируемым товарам и реализуется по карточкам из расчета 1 кг на человека в месяц. Остальное жителям республики приходится докупать на базарах, где средняя цена мяса поднялась до 40 сумов (7,5 тыс. российских рублей).

В государственных магазинах республики также в 2 раза увеличены цены на хлеб и муку, в полтора раза дороже стало молоко.

Одновременно в соответствии с указом президента Ислама Каримова на 40% повышены минимальные размеры зарплаты и пенсий, которые теперь равны соответственно 100 и 105 сумам (18,6 тысячи и 19,5 тысячи российских рублей). Это значительно меньше прожиточного минимума.

Курс сума по отношению к российскому рублю составляет 1000 российских руб./5,36 сума.

«Интерфакс»

Палаточный лагерь в Риге ликвидирован

Муниципальная полиция Риги при помощи ополченцев и сотрудников дорожной полиции провела ночную акцию по ликвидации палаточного лагеря, в котором находились учителя, родители и ученики 26-й русской школы. Они с 18 июля проводили голодовку, протестуя против решения муниципальных властей закрыть среднюю школу и передать ее здание латышскому колледжу.

Территория бывшей школы освобождена от лиц, не имеющих отношения к колледжу. По мнению газеты «Диена», «акция возле 26-й школы прошла мирно и корректно, лишь некоторые из присутствующих ругались, выражая возмущение нарушением прав человека».

Действия властей Латвийский комитет по правам человека и движение «Равноправие» расценили как начало ликвидации в Латвии образования на русском языке. Организован сбор подписей в адрес Думы под требованием вернуть 26-ю школу русскими детям.

РИА

Чечня: комендантский час в связи с уборкой урожая

Комендантский час в Чечне носит сезонный характер.

Сообщениями о том, что в Чечне опять происходит обострение внутриполитической обстановки, уже никого не удивишь. Эта республика находится в состоянии перманентного политического кризиса. Президент Дудаев постоянно конфликтует с какой-либо из местных оппозиционных группировок, ликвидируя, как сообщают местные официальные органы, один заговор за другим. При этом, как правило, после каждой победы на «внутреннем фронте» из Грозного раздаются заявления о причастности России к политике государственного терроризма против Чечни.

Ничего нового в этом смысле не принес и конец прошлой недели. Сперва из Грозного пришли сообщения об активизации оппозиционного Дудаеву Временного совета Чеченской Республики. Один из его членов заявил о готовности оппозиции приступить к формированию временного правительства и оживленных контактах с российским руководством. Параллельно информационные агентства передали сообщение о том, что совет старейшин Чечни предложил Джохару Дудаеву уйти в отставку и назначить новые выборы. Министр печати и информации Мовлади Удугов тут же сообщил совершенно противоположную информацию, из чего, скорее всего, следует, что там уже, видимо, образовались два совета старейшин.

Как и следовало ожидать, вслед за этим прозвучала целая обойма заявлений о причастности российских спецслужб к терактам на территории Чечни. Самым любопытным из них является утверждение зам. председателя Департамента госбезопасности Чечни Хамида Джамалдаева о том, что все четыре теракта в Минводах за последние полгода были спланированы и осуществлены сотрудниками ФСК РФ. А президент Дудаев, выступая по национальному телевидению, известил население республики о своем приказе сбивать все воздушные объекты России, вторгшиеся в пространство Чечни.

Российское руководство, воздерживающееся, как правило, от реакции на всевозможные заявления Дудаева, на этот раз решило не молчать. В конце недели Правительство РФ выступило с довольно резким заявлением о положении в Чечне. В прессу был передан ужасный снимок отрубленных человеческих голов, выставленных в Чечне для устрашения инакомыслящих. При этом руководитель администрации Президента России Сергей Филатов в беседе с журналистами уклончиво ответил на вопрос о возможности продолжения диалога с Дудаевым: «Ну почему с Дудаевым? С Чеченской Республикой!» По мнению Филатова, «если там появились здоровые силы, то их надо изучать и поддерживать. Только здоровые силы смогут навести там порядок, в том числе и Временный совет».

О том, что симпатии российского руководства находятся явно не на стороне Дудаева, свидетельствует заявление начальника отдела писем и приема граждан администрации российского президента М. Миронова, в котором говорится, что в Кремль поступают письма от жителей Чечни с просьбой к Ельцину принять срочные меры по стабилизации обстановки в Чечне и защите прав ее жителей.

Любопытно, что под этим же лозунгом — борьба с грабежами, насилием и прочим беспределом со стороны руководства Чечни — выступает и лидер одной из крупных вооруженных группировок, противостоящих Дудаеву, Руслан Лабазанов. О последнем известно, что в 1991 году он был переведен из Краснодарской тюрьмы, где отбывал наказание за рэкет, в Грозный. В это время Генеральный прокурор России Степанков приехал в Грозный и выпустил Лабазанова вместе с еще 36 заключенными на свободу. Эти люди и стали костяком так называемой оппозиционной группировки Лабазанова. Хороши правозащитники, ничего не скажешь. Впрочем, это внутреннее дело суверенной Чеченской Республики: кому доверять знамя, а у кого его отнимать.

Пока наиболее достоверным из всех сообщений, поступающих из Чечни, выглядит заявление министра внутренних дел Аюба Сатуева о продлении до середины августа комендантского часа, введенного на всей территории республики в связи с... началом уборки урожая.

Соб. инф.

Сообщение пресс-службы Временного Совета Чечни

30 июля в Надтеречном районе Чеченской Республики Ичкерия состоялось заседание Временного Совета, возглавляемого Умаром Автурхановым.

Обсужден пакет документов, подготовленных Временным Советом, с которыми он намерен обратиться к чеченскому народу. Эти документы посвящены, в частности, вопросам власти в республике, структуры правоохранительных органов, возможного заключения договора о разграничении полномочий с Российской Федерацией. О содержании документов Временный Совет предполагает поставить в известность руководство России.

На заседании в состав Временного Совета дополнительно введены шесть новых членов, которые принесли клятву на Коране.

Население Чечни в основном поддерживает Временный Совет, надеясь, что он станет гарантом стабильности в республике и во взаимоотношениях с Россией.

Заявление Временной администрации в районе чрезвычайного положения на части территорий Республики Северная Осетия и Республики Ингушетия

Последнее время в средствах массовой информации Чечни и руководителями Чеченской Республики Ичкерия неоднократно делались заявления, которые нельзя расценить иначе, как целенаправленную антироссийскую кампанию.

Одновременно участились факты, когда чеченская сторона, по существу, вмешивается во внутренние дела соседних республик. В частности, из Грозного прозвучало официальное заявление о том, что в случае расширения зоны чрезвычайного положения на Малгобекский и Сунженский район Ингушетии Чечня сочтет это «агрессией» по отношению к себе. На административной территории Республики Ингушетия выставляются посты чеченской полиции и департамента пограничной охраны, в отдельных населенных пунктах (Ассиновская, Серноводская) вводится чеченская администрация, что выглядит не чем иным, как попыткой территориальных претензий к Республике Ингушетия. На этом фоне начались и прямые провокационные действия вооруженных формирований, выходы чеченской бронетехники с вооруженными людьми в зону действия режима чрезвычайного положения и в Моздокском районе Республики Северная Осетия — разведывательные полеты чеченского вертолета над стратегическими объектами.

Временная администрация выражает в связи со всеми этими фактами серьезную озабоченность и считает, что подобные действия играют открыто дестабилизирующую роль в Северокавказском регионе. Желая того или не желая, но фактически чеченское руководство подтверждает тем самым неофициальную информацию о его намерениях воспрепятствовать урегулированию осетино-ингушского конфликта, что не способствует возвращению беженцев и вынужденных переселенцев в места прежнего проживания. Все это мешает осуществлению чаяний народов региона о том, чтобы в целом на Северном Кавказе установились наконец добрососедство и мир.

ПРОРОКИ И ОТЕЧЕСТВО

Как я добирался до дачи Солженицына

Рассказ нашего фотокорреспондента Якова Титова

Александр Исаевич Солженицын с триумфом проехал по России, и путь его от Вермонта закончился в деревне Троице-Лыково. По заданию редакции я жарким летним днем отправился на поиски дачи г-на писателя. Деревня Троице-Лыково — это маленький оазис старой Москвы, со всех сторон окруженный высотками Строгино и выходящий к Москва-реке. Экологически самый чистый. Войдя в деревню, я понял, что чужих здесь не жалуют — на первом же заборе увидел надпись: «Опасно для жизни». Пренебрегая опасностью, я все же принялся расспрашивать местных аборигенов о местонахождении знаменитой дачи. Первым на глаза попался паренек, гнавший перед собой двух симпатичных коз. На мой вопрос, где живет г-н Солженицын, козлопас наивно ответил: «А кто это?» Пройдя чуть дальше, у местного магазина я увидел двух мрачных мужиков, что-то откручивавших или, наоборот, привинчивавших к сверкающему «Даймлеру».

Решив, что они либо его ремонтируют, либо воруют, я изобразил елейную улыбку и робко задал вопрос.

Один из мужиков оторвался от авто и в свою очередь спросил сигарету. Получив просимое, он подобрел и послал меня вдоль по дороге до первого поворота налево.

Встречные селяне в ответ на мои вопросы посылали меня дальше и дальше. В конце концов один из старожилов показал на стоящий рядом забор и проинформировал, что «американец» живет за ним. На вопрос, почему «американец», ответил очень просто: «Потому что из Америки приехал». Пройдя вдоль забора, я наткнулся на ворота с цифрой «2». На воротах висел звонок, за ними проглядывались прекрасные сосны. Я нажал на кнопку звонка и, постояв минут пять, понял, что не откроют.

Ну что ж, дачу не увидел, зато нашел забор.

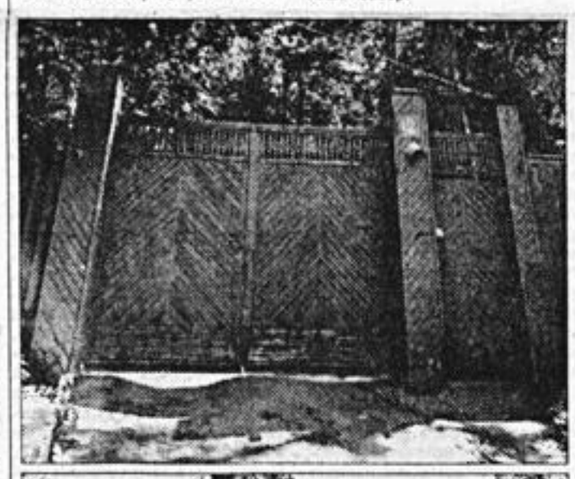

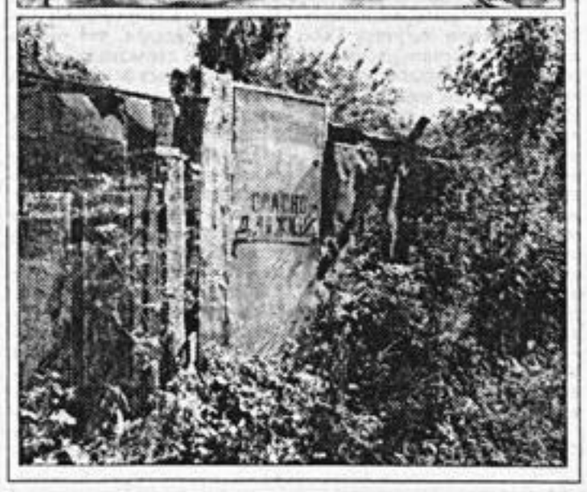

Борис Ельцин и Леонид Кучма продолжают делить флот

Президент России Ельцин и президент Украины Кучма в совместном заявлении подтвердили намерение в скором времени подписать соглашение о разделе Черноморского флота. В заявлении, сделанном по случаю Дня Военно-Морского Флота, говорится, что решение будет соблюдать интересы обеих сторон.

Лех Валенса желает России попасть в НАТО

Президент Польши Валенса указал, что заинтересован в том, чтобы Россия стала полноправным членом НАТО и поставила все свои ядерные силы под контроль этой организации.

Эдуард Шеварднадзе — об Абхазии

Руководитель Грузии Эдуард Шеварднадзе считает, что главные задачи нынешнего этапа урегулирования грузино-абхазского конфликта — возвращение беженцев и переговоры по статусу Абхазии.

«Для начала процесса возвращения беженцев в настоящее время созданы все условия», — заявил грузинский лидер в радиоинтервью в понедельник.

Патриарх Алексий II совершает литургию в честь Серафима Саровского

Святейший Патриарх Московский и всея Руси Алексий II совершил вчера праздничную божественную литургию в Троицком соборе Дивеевского монастыря и патриарший молебен с крестным ходом в честь преподобного Серафима Саровского, сообщили «Интерфаксу» в Московской патриархии.

По сообщениям Би-би-си, «Голоса Америки» и «Интерфакса»

ГЛАВНОЕ МИРОВОЕ СОБЫТИЕ

Югославии дается последний шанс

«Последний шанс мирного урегулирования в бывшей Югославии существует», — заявил журналистам по прибытии в Белград министр иностранных дел Андрей Козырев.

В Белград он прибыл из Женевы для переговоров с президентом Сербии Слободаном Милошевичем, чтобы, по его словам, «скоординировать усилия» в поисках мирного решения. Он призвал руководство боснийских сербов пересмотреть свою позицию в отношении мирного плана контактной группы и однозначно принять его.

Говоря о гарантиях международного сообщества, Козырев сказал, что они предоставлены боснийским сербам «по всем статьям: начиная с проблем конституционного устройства и заканчивая физическим присутствием российских миротворческих сил в наиболее чувствительных точках региона».

Российский министр отметил, что принципиальной особенностью на встрече в Женеве глав внешнеполитических ведомств пяти стран и Европейского союза по Боснии было принятие по настоянию российской стороны решения внести в Совет Безопасности ООН два проекта резолюции. Один предусматривает ужесточение санкций в случае отказа боснийских сербов от мирного плана. Другой — постепенное снятие санкций в случае его одобрения. От того, какой из них выберут в Пале (административный центр боснийских сербов), и будет зависеть дальнейшая судьба и самих сербов, и всей бывшей Югославии.

Сразу с аэродрома Андрей Козырев направился в загородную резиденцию, где за закрытыми дверями прошли переговоры с президентом Сербии Слободаном Милошевичем.

РИА

Виды на хлеб

Россия сможет собрать в текущем году, согласно уточненному прогнозу Федеральной службы по гидрометеорологии и мониторингу окружающей среды, около 90 — 94 млн тонн зерна с площади 57 млн га, что меньше прошлогодних 99,1 млн тонн с площади 60,9 млн га и средних за последние 5 лет 103,3 млн тонн с площади 62,5 млн га.

Эксперты службы отмечают, что на большей части территории России в июле наблюдалась умеренно теплая погода, благоприятная для формирования урожая зерновых и зернобобовых культур. Однако засушливые погодные условия на Северном Кавказе, являющемся главным зернопроизводящим регионом России, привели к уменьшению прогнозируемого валового сбора зерна (по сравнению с предварительным прогнозом) на 2 млн тонн.

В частности, валовый сбор озимой пшеницы и ржи в целом по стране оценивается в 27 — 28 млн тонн, яровой пшеницы — 17 — 19 млн тонн, ярового ячменя — 25 — 27 млн тонн, кукурузы — 1,7 — 1,9 млн тонн, гречихи — 0,8 — 1,0 млн тонн.

«Интерфакс»

Пограничники начеку: заявление Грачева задержано при попытке перейти границы допустимого

В Главкомате погранвойск России крайне негативно восприняли заявление министра обороны РФ Павла Грачева о том, что пограничники не могут обеспечить надежную охрану таджикско-афганской границы.

«Заботясь об укреплении таджикско-афганской границы, нужно в первую очередь принимать меры по усилению пограничников и по выполнению своих обязательств по комплектованию и приведению военной группировки в готовность на случай крупномасштабных боевых действий», — считают в пограничном ведомстве.

По мнению пограничников, Министерство обороны России пока не выполнило обязательств по формированию контингента коллективных миротворческих сил в Таджикистане и комплектованию российской 201-й мотострелковой дивизии.

В настоящее время на границе Таджикистана с Афганистаном на 15 тыс. российских пограничников приходится около 300 военнослужащих 201-й мотострелковой дивизии. Это меньше, чем от Казахстана и Киргизии, которые направили в Таджикистан 343 и 397 военнослужащих соответственно.

В Главкомате погранвойск также с недоумением отнеслись к предложениям П. Грачева о включении погранвойск в состав Вооруженных сил. Там считают, что в Минобороны не в полной мере понимают задачи, стоящие перед погранвойсками. Кроме того, в Главкомате недоумевают, почему министр обороны, невзирая на решения Президента и Правительства России о выделении пограничных войск в самостоятельное ведомство, «пытается ввергнуть чужую структуру в новую перестройку, при этом не завершив реформы своего ведомства».

«Интерфакс»

Голодовка заключенных в Екатеринбурге

3 тысячи заключенных в следственном изоляторе Екатеринбурга объявили вчера утром голодовку, отказавшись от двух приемов пищи. Об этом «Интерфаксу» сообщили в администрации Екатеринбурга.

Арестованные требуют улучшения условий содержания, качественного медицинского обслуживания, ускоренного рассмотрения уголовных дел.

В марте этого года несколько сот заключенных екатеринбургского СИЗО уже отказывались от двух приемов пищи, выдвигая те же требования. В СИЗО Екатеринбурга ныне содержатся свыше 7 тысяч следственных арестованных при норме 3,7 тысячи. После того инцидента руководство изолятора с санкции прокуратуры освободило заключенных, сроки расследования уголовных дел в отношении которых истекли.

В настоящее время в СИЗО находится заместитель начальника УВД Екатеринбурга полковник Владимир Леканов, который ведет переговоры с голодающими.

«Интерфакс»

МУЖАЙТЕСЬ!

Пенсионные фонды государству не сдадутся

Россия разрабатывает социальную доктрину

До сих пор понятие «доктрина» ассоциировалось исключительно с Министерством обороны. Теперь с подачи думского Комитета по труду и социальной поддержке, Комитета Совета Федерации по социальной политике и Торгово-промышленной палаты родилось понятие «социальная доктрина». Социальная доктрина вырабатывается с широкой научной базой, элементы которой представил в торговой палате профессор Расторгуев.

Профессорские выкладки произвели впечатление весьма абстрактных. Однако в пользу необходимости серьезной теории и разработанного стратегического плана говорит интерес, который проявили к проекту люди, имеющие дело исключительно с суровой реальностью, — бизнесмены-практики. Вице-президент объединяющей их Торгово-промышленной палаты заявил, что палата нейтральна политически, но не может быть нейтральной в области экономической и социальной политики.

Бизнесменов, конечно же, привлекает в концепции профессора Расторгуева предложение отказаться от понимания социальной сферы как затратной. Грубо говоря, всякое «доброе дело» может и должно быть оплачено или каким-либо образом компенсировано финансово. Единственная структура в России, которая позволяет оперировать такими механизмами, — негосударственный пенсионный фонд. Пенсионные фонды в России еще очень молоды, и их технологии не отработаны. Однако они уже вызывают в коридорах власти некоторое раздражение.

Руководитель думского Комитета по труду и социальной поддержке Сергей Калашников вообще выступает против негосударственных пенсионных фондов как таковых. Господин Калашников считает, что накопительный принцип действия фондов в условиях нашей инфляции работать не может, и, значит, негосударственный пенсионный фонд — это, по определению, «очередное МММ». Далее логика господина Калашникова делает странный зигзаг. Он оценивает готовность населения России поучаствовать в негосударственных пенсионных фондах в 200 трлн рублей. Эти 200 триллионов совсем не повредили бы российской экономике. Поэтому господин Калашников предлагает чуть ли не обязать фонды вложить полученные у населения средства исключительно в государственные инвестиции. То есть пенсионные фонды должны стать эдакими инвестиционными посредниками между государством и народом России.

Казалось бы, все должны остаться довольны. Вот только есть два «но». Во-первых, «порядочный» пенсионный фонд никогда не позволит себе рисковать доверенными ему деньгами, помещая более 10 процентов собранных средств в акции одного эмитента. То есть вложить в государство абсолютно все — немыслимая вещь для нормального бизнесмена. Во-вторых, инвестиции в государство — длительные вложения, не приносящие высокой и быстрой прибыли. Соответственно, любезный сердцу господина Калашникова накопительный принцип в предложенном им же варианте уж точно не сработает.

Так что весьма маловероятно, чтобы «огосударствление пенсионных фондов» принесло выгоду кому бы то ни было, кроме государства. Государство же — мы имели возможность убедиться — обладает выдающимися способностями по зарыванию денег в песок, пропусканию их сквозь пальцы и так далее (см. словарь пословиц и поговорок).

Всеволод ОРЛОВ

ДЕНЬ ФЛОТА

Моряк остается моряком даже в фонтане

Собравшиеся в воскресенье в парке Горького моряки были изрядно удивлены и не на шутку раздосадованы. Дело в том, что гостеприимное руководство, заботясь, по всей видимости, о здоровье бывших защитников морских рубежей, запретило открывать ларьки и торговать чем бы то ни было. Коммерсанты вымерли. Их не было ни в самом ЦПКиО имени Горького, ни на станциях метро «Октябрьская» и «Парк культуры». Ближайшим местом, где можно было купить банальную сосиску или банку воды, была ст. метро «Кропоткинская».

Однако празднику это не помешало. Предусмотрительные моряки принесли сухой и мокрый пайки с собой и в который раз доказали, что между количеством торговых точек и количеством выпитых напитков прямой зависимости нет.

День Военно-Морского Флота — это, конечно, мужской праздник. Может, поэтому в парке было совсем немного девушек. А те, которые пришли, непременно имели атрибут морской символики: полосатые шорты, футболки, реже — бескозырки, поэтому сливались с не менее полосатыми представителями сильной половины человечества.

Самое любимое место купания моряков — центральный фонтан парка — был окружен плотным заслоном милиции. Доблестные блюстители порядка подозревали, что купание может начаться раньше, чем в фонтане пройдет парад радиоуправляемых моделей кораблей, хотя администрация наложила запрет на купание вообще. Но кто же может противостоять моряку, который ну никак не может «без моря», поэтому милиция закрыла глаза на безобразия, лишь изредка с завистливой улыбкой подсматривая за «морячками», которых кавалеры заносили в фонтан на руках прямо в одежде.

К вечеру, после пикников на траве, купания и песен под гитару, все с нетерпением ожидали дискотеки. И она началась. Спонтанно, под «Европу плюс», перед дискотечной площадкой. Администрация расстроилась и выключила радио. С этим моментом совпало окончание праздника. «Полосатые, на выход!», — слышалось со всех сторон от откуда-то взявшегося колоссального количества милиции. То есть, если ты просто гуляешь, можешь спокойно идти дальше, а если по поводу праздника, то пора уходить. Но моряки не обиделись, не заскандалили, а молча покинули ЦПКиО. Скорее всего, печальная слава Дня ВМФ и подобных праздников ушла в прошлое.

Анна РЫБИНА

ФОТО НЕДЕЛИ

Рубрику ведет Сергей КУЗНЕЦОВ

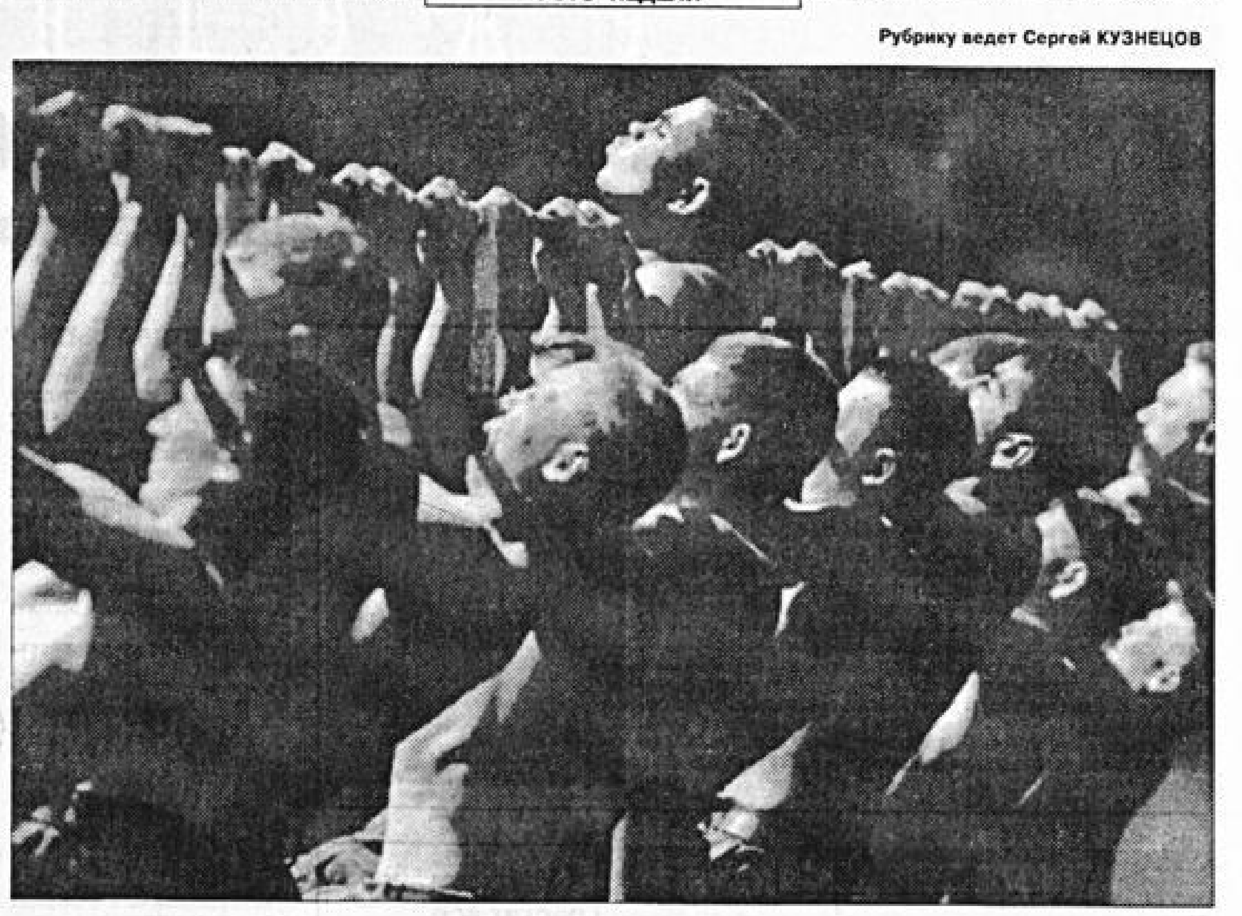

Инфляция съела троечников и облизывается на отличников

В Госкомитете по высшему образованию подготовлен проект нового положения о стипендиальном обеспечении студентов вузов. Теперь далеко не все студенты смогут эту стипендию получать. Спокойными могут оставаться хорошисты и отличники. Получать ли стипендию троечникам — этот вопрос будет решать вуз. Отличники, дети-сироты, инвалиды и некоторые другие категории будут получать стипендию на 50% больше установленного вузом размера.

Кроме того, вузы теперь получают полное право устанавливать размер стипендии, а также самостоятельно, но с учетом мнения студенческих групп и профсоюзных организаций определять тех студентов, которые будут удостоены чести получать деньги от государства. Средства же, выделяемые в стипендиальные фонды вузов, останутся прежними.

Юлия МИТЮХИНА
Москва

Женщина оплевана, мерзавец на свободе

ДРУГАЯ АМЕРИКА

Подача исков в суд на кого угодно и по какому угодно поводу стала общенациональным развлечением американцев, которых в этих благих порывах горячо поддерживают невероятно размножившиеся представители адвокатского сословия. Кстати, есть немало адвокатов, готовых безгонорарно вести самый абсурдный (но обычно многомиллионный) иск, поскольку при выигрыше процесса (такое тоже случается) им отдается большая часть полученного.

Выходящая в Лос-Анджелесе газета «Панорама» рассказала о журнале «Солдат Удачи», опубликовавшем объявление потенциального наемника. Работодатель предложил подателю объявления вместо традиционного наемничества стать ненадолго контрактным убийцей, на что тот согласился и даже выполнил контракт, но был арестован и осужден. Семья убитого, однако, посчитала наказание недостаточным и подала в суд на журнал, принявший к печати объявление, обернувшееся гибелью их родственника. Присяжные согласились с доводами семьи и ее адвоката и сочли журнал соучастником убийства, присудив его к выплате четырех с лишком миллионов долларов, что должно этот журнал угробить. Верховный суд решение суда нижней инстанции поддержал, квалифицировав публикацию объявления как «неоправданный риск».

Не менее интересны многочисленные дела, направленные на получение крупных денег со страховых компаний в самых неожиданных ситуациях. Этим делам были как-то посвящены напечатанные газетой «Новое Русское Слово» очень интересные экономические заметки Владимира Стрижевского. Он рассказал, в частности, какие новые тенденции появились благодаря умницам-адвокатам в делах о растлении малолетних родителями. Оказывается, что бедные растленные, если при них приличный адвокат, могут на этом крупно заработать. При этом состояние преступного родителя роли не играет. Как это? Ведь, казалось бы, даже если взяли какого-то небогатого негодяя с поличным и присудили его помимо тюрьмы к большому штрафу, то все равно платить-то ему нечем. Это верно, но зачем ограничиваться одним родителем? Толковый адвокат всегда может доказать, что второй родитель в какой-то мере был в курсе, но или устранился от жалоб, или поверил супругу больше, чем ребенку, или еще что. Вот этому-то второму и можно вчинить огромный иск за преступную халатность! Но вроде бы даже если эту халатность и признают, то ведь и второму платить нечем. Дело, однако, в том, что почти у каждого (в том числе и у этого второго родителя) есть страховка на все случаи жизни, которая обычно включает и защиту от возможных неприятностей вследствие халатности. Так что признанный виновным второй родитель начинает тянуть деньги со своей страховой компании и почти всегда их получает, чтобы выплатить по решению суда пострадавшим. Таким образом, жертвы судятся не с негодяем-растлителем, а со страховыми компаниями вторых из родителей и почти всегда выигрывают!

Газеты уже сообщили о том, как две соблазненные отцом девушки получили через страховую компанию обвиненной в халатности матери почти по миллиону на душу.

Впрочем, не всем, оказавшимся жертвами половых преступлений, может так повезти. Никогда неизвестно, как могут обернуться попытки подвергнувшейся насилию женщины наказать обидчика через суд. Иногда — легко и просто, как в случае осуждения бывшего чемпиона мира по боксу в тяжелом весе Тайсона, покусившегося на честь чернокожей красавицы, по очаровательной наивности оказавшейся ночью в его номере и почти в постели, но в разгар ухаживания решившей от высших радостей любви отказаться. Но чаще это оказывается нелегким и мучительным делом. И дело не только в том, что публично будут выспрашивать малейшие детали. Знаменитое галичевское «а из зала кричат — давай подробности» — детский лепет по сравнению с залом судебного присутствия в США. Это когда-то насильника могли и линчевать под горячую руку. Теперь у него есть адвокат, признающий только один путь — доказать, что насилия-то и не было, или, что еще лучше, что происшедшее нельзя считать насилием. Для этого проперстит адвокат с помощниками всю личную жизнь пострадавшей с шестого класса (насильник, заметьте, особо даже и не допрашивается), да, глядишь, и наткнутся на какого-нибудь бывшего приятеля, который честно скажет, что девушка когда-то просила его обнять ее покрепче, или даже ущипнуть, чтобы синячок на память оставить. Из этой детали делают вывод, что она еще с детства была мазохисткой и любила, чтобы над ней издевались, а значит, и обвиняемого сама спровоцировала, чтобы таким извращенным способом удовлетворить свою тягу к роли жертвы полового надругательства. И все — женщина оплевана, мерзавец на свободе и снова берется за старое.

Чересполосица законов разных штатов, разница между которыми к тому же мало кому известна в деталях, тоже может реально осложнить жизнь даже вполне законопослушным жителям самым непредвиденным образом. В газетах рассказывалось о том, как, например, житель штата Массачусетс, закупив в штате Нью-Хэмпшир ящик вина для семейного торжества (именно в Нью-Хэмпшире это делают многие, поскольку там налоги на спиртное значительно ниже, чем у соседей) и завернув по дороге на минутку по каким-то личным надобностям в штат Мэн (это все рядышком), был мэнской полицией арестован и оштрафован с конфискацией большей части вина за нарушение правил ввоза спиртного в Мэн (куда — напомню — он просто заскочил по дороге!), который не позволяет пересекать свои границы более чем нескольким чужештатным бутылкам за раз. И все. Закон есть закон!

Владимир ТОРЧИЛИН
Нью-Йорк

Стоит ли киевлянам отмечать Новый год в июле

ХИТРЫЙ ПРОГНОЗ

Если вы хотите знать, что происходит и будет происходить на Украине, в ее экономической и политической жизни, вовсе не обязательно идти к гадалке или к модному нынче астрологу. Достаточно лишь внимательно перечитать российские газеты. То, что писали они о России полгода назад, происходит на Украине сейчас. А то, с чем они знакомят своих читателей сегодня, случится на Украине в аккурат через полгода.

Достаточно вспомнить состоявшиеся выборы в российскую Думу и в украинский Верховный Совет, безынфляционную экономическую политику Гайдара и Звягильского, стоившую обоим занимаемых постов, стратегию всеобщей ваучеризации. Немного опередил события новый президент Украины Л. Кучма со своим постановлением о мерах по усилению борьбы с преступностью, подписав его через месяц после подобного указа своего российского коллеги. Но порадовал парламент, который не так жестко, как высший законодательный орган северо-восточного соседа, пожелал отменить некоторые его положения, «нарушающие Конституцию Украины, закон об армии, а также международные нормы прав человека».

Еще одним исключением из правила стала придуманная в России уже полтора года назад традиция не платить по два-три месяца заработную плату трудящимся. Украинское правительство очухалось лишь к весне 1994 года, с опозданием подхватив этот экономический почин. И здесь, и там нововведение больше всех не понравилось шахтерам. Вроде выступления недовольных горняков Кузбасса, Воркуты и Донбасса хорошо ложатся в указанную выше схему. Полгода, пресловутые полгода...

Минувшей зимой правительство России решило провести переоценку основных фондов, что поставило на грань банкротства многие средства массовой информации. И вот ровно через полгода появилось на свет постановление кабинета министров Украины под номером 327. Проницательный читатель, конечно, догадался, что речь в нем идет о проведении индексации основных фондов в 1994 году. В соответствии с постановлением стоимость данных фондов увеличится почти в 55 раз и расценки на печатание газет и журналов возрастут десятикратно.

«Редакции таких расходов не выдержат, а полученных от читателей средств вместе с рекламными поступлениями хватит только на один месяц работы. После этого неизбежно банкротство. Газеты будут закрываться». Угадайте, когда, кем и какому руководству было написано это открытое письмо? Нынешней зимой российскими журналистами своему премьеру или этим летом их украинскими коллегами своему? Как известно, правительство России пошло газетчикам навстречу. Наверняка это же сделает кабинет министров Украины. Нужно только подождать этак с полгода.

Та же тенденция прослеживается даже на бытовом уровне. Вы помните, когда телекомпания «Останкино» начала показ многосерийного детектива «Твин Пикс»? Через шесть месяцев государственный украинский канал УТ-2 зарядил криминальный сериал «Следж Хаммер». Просто мистика какая-то. Если так дальше пойдет, Новый год в Киеве придется отмечать первого июля, а купальный сезон в Сочи будет совпадать с забегами на коньках по акватории замерзшего Одесского порта.

Исходя из выдвинутой гипотезы временной задержки, можно попытаться сделать некоторые прогнозы относительно будущего суверенной Украины. Танками в парламент стрелять не будут (упустили время), осенью начнутся кампании по подписанию договора об общественном согласии и объединению денежных систем с Россией, провал сборной Украины по футболу в отборочных играх чемпионата Европы и близкая помолвка Софии Ротару с Николаем Гнатюком. В случае исполнения данных предсказаний гонорар за статью прошу перевести в фонд помощи Тамаре и Павлу Глобе. Такую конкуренцию они вряд ли выдержат.

Владимир КОССЕ
Донецк

За пиццей приходится в морозильник залезать с ногами

3-й всемирный конгресс людей маленького роста

Конечно, физические возможности человека нормального роста выше, чем у того, кто «метр с кепкой». Сразу прошу извинения за это выражение, которое иногда приходится слышать. Оно возникло совсем недавно, после войны, родившись в совершенно ином культурном пласте, чем тот, с которого я начал свою заметку. Если их сопоставить и вдуматься в их смысл, то невольно приходишь к мысли, сколь терпимее, тоньше и отечески нежнее было отношение в народе к людям небольшого роста всего-то век назад. Сейчас жизнь для них стала в России очень тяжелой, да разве кого этим удивишь?

В мире на каждые полторы тысячи человек приходится по одному низкорослому. Они как-то организуются: создают партии, организации для защиты своих прав и интересов, которые не всегда похожи на обычные. На днях в Кельне состоялся 3-й Всемирный конгресс людей маленького роста, на который прибыли 160 делегатов из 12 стран. О чем шла речь? О совсем обыденном для них: дверные ручки и выключатели расположены слишком высоко, а чтобы достать пиццу из морозильного шкафа в магазине, лилипуту приходится залезать туда чуть ли не с ногами. Да мало ли ситуаций! Попробуй дотянись до билетного автомата на вокзале, если в тебе рост 1 м 35 см.

На конгрессе живо обсуждались возможности гормонального лечения лилипутизма, но острее всего прозвучали выступления о социальной устроенности этих людей. По словам президента Союза малорослых Германии Харалда Берндта, общество должно все-таки признать, что лилипуты, несмотря на свой рост, могут показывать хорошие результаты на производстве. Однако работодатели противятся обучению маленьких людей и их трудоустройству. Как следствие их возможности остаются невостребованными. И в личной жизни им приходится нелегко. Высокий мужчина вряд ли заведет себе подружку-лилипутку, и наоборот.

В германский Союз малорослых принимают людей ростом не выше 150 см. Но в среднем рост около 130 см. Те, кто ниже этой планки, считаются инвалидами. Сейчас руководители Союза требуют поднять ее до 150 см. Это даст возможность большему числу малорослых людей воспользоваться социальными льготами (налоговыми и т.д.).

Конгресс позволил делегатам не только обменяться мнениями, но и завязать дружеские личные отношения. Что еще более сплотит общества и клубы лилипутов на международном уровне.

Юрий КАШИН
Бонн

Навстречу конгрессу демократических сил

Намеченный на осень конгресс демократических сил определит тактику демократов на предстоящих парламентских выборах и рейтинг кандидатов на пост Президента России, считает Ирина Хакамада (Либерально-демократический союз «12 декабря»), которая является членом оргкомитета конгресса.

В то же время она отказалась назвать имена кандидатов на президентский пост, рейтинг которых будет определять конгресс демократических сил. Интерес к участию в конгрессе проявляют, по словам И. Хакамады, все демократические фракции Государственной Думы.

Совет Безопасности ООН принял резолюцию

Резолюцию, одобряющую использование многонациональными силами всех необходимых средств для восстановления демократии на Гаити принял Совет Безопасности ООН. В документе отмечается необходимость последующего размещения на острове контингента военнослужащих миротворческих сил ООН численностью в 6 тысяч человек. При голосовании воздержались Бразилия и Китай.

Представители Палестины и Израиля встретились в Иерусалиме

Впервые в истории должностные лица Израиля и Организации освобождения Палестины собрались вчера на официальную встречу в Иерусалиме. На заседании двусторонней экономической комиссии должны быть обсуждены вопросы торговли, совместных предприятий, налогообложения и перемещения рабочей силы между Израилем и самоуправляемыми палестинскими территориями.

По сообщениям информационных агентств

«...при отсутствии пятен в биографии возможен брак по любви»

Катастрофически понадобилась няня для ребенка, подруге — квартира, папе — автослесарь, а моей учительнице музыки — новый муж. Дело происходило тогда, когда существовала только одна газета бесплатных объявлений «Все для Вас», созданная Издательским домом «Новое время». Она оказалась действительно палочкой-выручалочкой, которая помогла решить все эти вопросы. «ВДВ» была первой и единственной (не путать с еженедельным каталогом «ВДВ-Столица», не имеющим никакого отношения к первой отечественной частной газете бесплатных объявлений).

Позже появились «Из рук в руки», «Экстра М», «Центр Плюс» и многое другое. Мы их сейчас видим на каждом углу и в каждом почтовом ящике. Издательский дом «Новое время» развил бурную деятельность, усилиями его президента Сергея Дубова (ныне покойного) были созданы «Московский обозреватель», «Домашний адвокат» с бесплатными юридическими консультациями, «Все для Вас»— ТВ с программой телевидения, для одиноких страждущих женщин журналы «Amour» и «We offer» с цветными портретами иностранных женихов. Выходили в свет книги Виктора Суворова, Александра Солженицына, Александра Меня. Пользующиеся громадной популярностью «женские романы», на обложках которых красовались умопомрачительные мужчины и женщины с неземной страстью во взоре.

С тех пор один президент ушел в отставку, другой расстрелял парламент, няня стала гувернанткой, автослесарь уехал в Америку, новый муж нашел учительницу музыки помоложе. Проблем не стало меньше, но все-таки некоторые из них можно решить с помощью газеты «Все для Вас», которой исполнилось 3 года.

Анастасия САНИНА

Суд признал оплеуху соответствующей закону

Американка Линн Киви, находясь в супермаркете, влепила оплеуху своему 9-летнему сыну за непослушание и подтрунивание над младшей сестренкой. Служащие супермаркета, ставшие свидетелями этой сцены, вызвали полицию, которая тут же арестовала Линн за плохое обращение с детьми.

В США родители обычно дважды подумают, прежде чем отшлепать своих непослушных детей в общественных местах. Плохое обращение с детьми считается серьезным преступлением, строго караемым законом. Даже любящие мамы и папы, которые в воспитательных целях иногда используют физические меры, могут легко попасть под суд.

Суд города Вудстока (штат Джорджия) на днях оправдал Линн Киви, признав справедливыми действия матери по отношению к непослушному сыну.

РИА

Убит советник Юрия Мешкова

ОСТРОВ КРЫМ

30 июля вечером в кафе турбазы «Таврия» в Симферополе двумя выстрелами в голову в упор был убит советник президента Крыма по экономическим вопросам крупный предприниматель Михаил Корчелава.

По мнению некоторых источников в МВД, М. Корчелава был близок к ранее убитому севастопольскому предпринимателю Евгению Поданеву, связанному с криминальными структурами. По факту преступления начато следствие.

Убийство Михаила Корчелавы — результат «неразберихи с крымской милицией», считает министр внутренних дел Крыма Валерий Кузнецов.

В. Кузнецов имеет в виду последовавшее в конце июня решение властей в Киеве о переподчинении крымской милиции непосредственно МВД Украины, в ответ на которое парламент Крыма, не согласившись с вердиктом украинского Верховного Совета, постановил подчинить местную милицию властям в Симферополе.

Он указал на резкое обострение преступности на полуострове в последние два месяца. По данным В.Кузнецова, на протяжении последнего времени в Крыму в среднем за день убивают 2 — 3 человека. В подавляющем большинстве это лица, связанные с преступным миром Крыма, отметил министр. В частности, в конце июня в Крыму были застрелены наемными убийцами руководители двух крупнейших в Крыму мафиозных группировок — Евгений Поданев и Виктор Башмаков.

«Интерфакс»

Альтернатива СНГ

Политические организации националистической ориентации 8 европейских стран образовали на международной конференции в Киеве Лигу партий стран Балто-Черноморско-Адриатического региона (Межморья).

В конференции «Межморье-94», завершившейся 30 июля, приняли участие представители политических партий Болгарии, Белоруссии, Польши, Румынии, Украины, государств Балтии.

Участники конференции приняли декларацию основных принципов и программу деятельности Лиги, а также решили создать постоянно действующий консультативный совет Лиги и специальный фонд.

В декларации особо отмечается необходимость «активно противостоять стремлению России получить для своих вооруженных сил статус миротворческих сил ООН на территории стран СНГ, а также поддержать требование о выводе российских войск из стран Балтии».

«Интерфакс»

Жизнь или кошелек? «Копейка» поможет выбрать необходимое

КОПЕЙКА

ВЫПУСК № 13

— Что означает тот факт, что «Копейка» печатает рекламу «МММ»?
— Только то, что у «МММ» все еще есть деньги на рекламу.

с. 4-6

КТО КРАЙНИЙ?

КОПЕЕЧНАЯ ПРАВДА

2. Кто считается богатым в Америке?

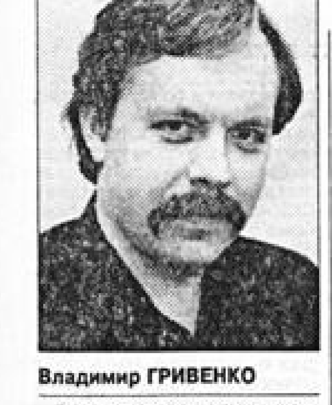

Владимир ГРИВЕНКО

Если вести речь о номинальном доходе, то лучшим ответом на данный вопрос могут стать следующие цифры. По данным американской статистики, к началу 90-х годов средний годовой доход «верхнего» 1% семей превышал 600 тысяч долл.

В то же время нижняя граница доходов «верхних» 5% домохозяйств составляла 95 тысяч долл., а «верхней» половины домохозяйств — 30 тысяч долл.

Здесь речь идет о доходах до уплаты налогов.

Естественно, для сопоставления реальных доходов российских и американских семей (кстати, по американской статистике, количество семей на сорок с лишним процентов меньше числа упоминаемых в предыдущей публикации домохозяйств, среднее число членов семьи равнялось 3,8) напрямую пересчитывать номинальные денежные доходы по официальному курсу нельзя.

По-видимому, наиболее серьезными можно считать те оценки, которые утверждают, что уровень жизни граждан РСФСР в середине 80-х годов составлял 40% от уровня жизни американцев. Естественно, при оценке уровня жизни граждан не учитывается такой показатель, как, например, число ядерных боеголовок на душу населения.

Как уже говорилось ранее, США — страна достаточно сильных социальных контрастов. По некоторым оценкам, «чистая стоимость» (т.е. имущество плюс финансовые активы минус задолженность) 10% наиболее богатых американцев составляет до 75% от «чистой стоимости» всего американского населения.

К группам населения, имеющим наиболее высокие доходы и наибольший объем собственности, относятся такие, как:

— основатели и владельцы контрольного пакета акций крупных и средних акционерных обществ открытого типа. Пример — богатейшая семья США — Waltons (оценка богатства — более 23 млрд долл.). Она владеет 38% акций торговой фирмы Wal-Mart Stores. Или — William Gates III. Один из основателей и владелец 30% акций компьютерной фирмы Microsoft;

— владельцы крупных семейных фирм или других обществ закрытого типа. Пример — семья Mars. Оценка богатства — около 14 млрд долл.;

— высшие управляющие крупных фирм. Рекордсмен по годовому доходу — Michael D. Eisner — высший управляющий Walt Disney. Общая зарплата с премиальными в 1993 г. — 203 млн долл.;

— высокооплачиваемые профессионалы. В эту группу входят «звезды» кино, спорта (у этих основная часть дохода — гонорары за участие в рекламных компаниях), эстрады, ТВ, журналистики, а также различные консультанты по бизнесу и т. д. Доходы некоторых из высокооплачиваемых профессионалов превышают 50 млн долл. в год.

Несмотря на сформировавшуюся вследствие действия ряда факторов заниженность курса доллара по отношению к большинству других «твердых» валют, США занимают лидирующее положение в мире по числу миллиардеров, миллионеров и граждан, относящихся к «верхнему среднему классу». Наиболее часто встречающийся показатель, характеризующий долю США в общем количестве жителей планеты, относящихся к этим группам населения, — одна треть. На США (плюс Канаду) приходится 34% от общего количества жителей Земли, имеющих «чистую стоимость» 500 и более тысяч долларов. В денежном выражении это означает 4 из 12 триллионов долларов.

По последней классификации американского журнала «Forbes», американцы составляют около одной трети от общего количества индивидуумов и семей, имеющих состояние свыше 1 млрд долл.(120 представителей США).

По классификации американского журнала «Fortune» за 1993 г., из 101 богатейшего индивидуума или семьи мира (оценка богатства каждого — от 2,1 млрд долл. и выше) 25% приходится на США (при этом в отличие от «Forbes» «Fortune» традиционно включает в свой список монархов — таких, как султан Брунея, королева Елизавета, шейхи Объединенных Арабских Эмиратов и т.д.).

ГЛАЗАМ НЕ ВЕРЮ, НЕУЖЕЛИ...

Алла Борисовна — капиталист?

Ко всем известным талантам певицы можно прибавить еще один: Пугачева оказалась хорошим производственником

Певец — профессия престижная, но уж больно ненадежная в плане финансов. Публику, как известно, надо воспитывать, приучать к тому, что вас слушать модно. А потом — поддерживать популярность. А вдруг Фортуна повернется к вам не самым приличным местом, и вместо полных стадионов вас придут слушать лишь два — три законченных фаната...

Надо застраховаться. Будь ты хоть трижды народный артист, кто его знает, «что там, за поворотом»... И пока есть финансы, их надо куда-нибудь вкладывать. А то вместо вас петь романсы начнут они (финансы то есть) сами.

Алла Борисовна Пугачева, несмотря на самую удачную и ровную карьеру в истории СССР — СНГ, не исключает, судя по всему, возможности наступления черных дней. А может, и исключает, да только, как известно, лишних денег не бывает. В общем, Алла Борисовна, человек разумный, не стала уподобляться МММовской Марине (для которой все уже, похоже, кончилось), не клюнула на другие громкие рекламные слоганы. Она поступила проще: вложила деньги в акции комбината строительных конструкций «Планета». Наверняка вы даже и не слыхали о таком. Еще бы: находится он в далеком городе Бугульма, что на самом востоке Татарстана, фактически на предгорьях Урала.

Заводик этот тихо-мирно, в соответствии с генеральным курсом всей государственной промышленности, загибался. Еще чуть-чуть — и его песенка была бы спета. Но тут появился ангел-спаситель в лице Аллы Борисовны.

Пугачева еще несколько лет назад купила довольно значительную часть акций «Планеты», вошла в совет директоров (даже в течение года участвовала в селекторных совещаниях), в ко всему прочему, используя свои связи, помогла заводику закупить новейшее оборудование в Японии. В общем, Алла Борисовна оказалась не только суперзвездой эстрады и хорошим продюсером, но и вполне замечательным хозяйственником. Вместо загибающегося провинциального заводика появилось вполне современное производство. И теперь заводик изготовляет симпатичные домики для нефтяников (Бугульма — один из основных районов добычи нефти в Татарстане, а некоторые нефтяники работают вахтовым методом в Тюмени и на Сахалине). Судя по всему, неплохо себя чувствует.

Позаботившись о хлебе насущном для себя и своих (отчасти) рабочих — те получают раза в полтора больше, чем в среднем по республике — Пугачева не забывает и о зрелищах. Она периодически дает в Бугульме концерты, причем последний был вообще бесплатным.

Как ни странно, то, что Алла Борисовна ведет активную «производственную деятельность», в течение долгого времени не было известно даже вездесущей журналистской братии. Ходившие отдельные слухи никак не находили официального подтверждения. Бугульминское телевидение собиралось было сделать репортажик, но по каким-то причинам отказалось. И лишь нашим друзьям из казанского ТТО «Фантом» удалось проверить информацию.

Правда, кое-что осталось так и не выясненным. Например, ходят устойчивые слухи, что кроме КСК «Планета» Алла Борисовна положила глаз (или положила руку) еще на одно бугульминское предприятие — мясокомбинат, чья продукция, кстати, практически целиком идет на экспорт. Тоже с недавних пор.

Кстати, сама Алла Борисовна почему-то проявляет в данном вопросе скромность: говорит (в недавней видовской программе «Час Пик»), что понятия не имеет, что происходит на ее заводе, что он производит и т.д. Мол, просто вложила деньги в акции в надежде, что это ее обогатит. Полно, Алла Борисовна, не скромничайте, это вам не идет. Разве нужно стыдиться того, что вы ведете честный бизнес, а не занимаетесь спекуляциями с акциями или перепродажей ширпотреба? Вы и здесь оказались на высоте.

Олег ПАВЛОВ
Вячеслав СТЕПЕНЦЕВ

P.S. Похоже, что КСК «Планета» приглянулся не только Пугачевой, но и Софии Ротару, и Евгению Петросяну. Если получится, постараемся проверить и это.

НОВОСТИ "КОПЕЙКИ"

2 миллиона за час опоздания

и другие новости минувшей недели комментирует Всеволод ОРЛОВ

...о ценах

Ставки акцизов на импортные табачные и винно-водочные изделия снижены постановлением правительства от 18 июля. На пиво акциз понижен в среднем на 25%, на игристые и виноградные вина и вермуты — на 7 — 14%, на этиловый спирт — на 34%, на водку и другие крепкие напитки — на 56 — 60%, на табачную продукцию — на 70% (РИА). По идее, должны были бы упасть и розничные цены на эти товары. Однако не поленитесь дойти до ближайшей палатки и убедиться, что цены, напротив, выросли на 10 — 15% за последнюю неделю.

...о зарплате

На 1 июля только в промышленности, строительстве и сельском хозяйстве задолженность по выплате зарплаты рабочим и служащим составила 3421,1 млрд рублей и выросла по сравнению с предыдущим месяцем на 16%. Три четверти задолженности приходятся на государственные и недавно приватизированные предприятия, отмечается в записке. По отраслям 28% задолженности приходится на предприятия машиностроения, 25% — на топливную промышленность и 12% — на цветную металлургию. Географически особенно велика задолженность на предприятиях Тюменской области, Красноярского края, Кемеровской, Челябинской и Иркутской областей (РИА). Можно сколько угодно говорить о кризисе неплатежей, но мне кажется интересным другое мнение. Руководство приватизированных предприятий уловило прекрасную возможность бизнеса: государственные долги можно сначала прокрутить на коротких и не очень кредитах, а потом уже отдать наемным рабочим и служащим.

...о пенсиях

Совет Федерации, так же, как и Госдума, проголосовал за увеличение пенсий в 1,51 раза — правительство предлагало 1,15 («Постфактум»). Вряд ли у Пенсионного фонда РФ прибавилось денег от этого голосования. Вот если бы государство вернуло ему задолженность в триллион, да предприятия — два триллиона... Между тем сами тарифы страховых взносов в Пенсионный фонд РФ остаются без изменений.

...о прожиточном минимуме

По данным Госкомстата России, в июне он составил 59 300 рублей («Интерфакс»). Представляется разумным проверять такие теоретические выкладки экспериментальным путем. Желательно — на сотрудниках Госкомстата.

...о потребительских товарах

С 1 января на всех ввезенных из дальнего зарубежья сигаретах и алкогольных напитках должна быть наклеена марка акцизного сбора. Маркировка будет проводиться самими зарубежными производителями. Все немаркированные товары подлежат продаже до конца текущего года (РИА). Теоретически маркировка будет в некоторой степени гарантировать качество или хотя бы нефальсифицированность товара. Подделать марку достаточно сложно, во всяком случае от ксерокопирования она защищена. Впрочем, все эти разговоры — до первого сообщения об отравлении маркированным спиртом.

* * *

В первом квартале нынешнего года в Россию импортировано 52 млн л пива (на $10,8 млн), 31 млн л алкогольных напитков (на $54 млн) и 28 млрд сигарет (на $60 млн) (РИА). Это означает, что мы курим импортные сигареты и пьем импортное пиво примерно с той же интенсивностью, что и в прошлом году, а вот импортного алкоголя потребляем на целую треть больше.

...о жилье

В Ростове-на-Дону решено предоставлять безвозмездные субсидии на строительство жилья гражданам, стоящим на учете на улучшение жилищных условий, а также тем, кто имеет право на льготное финансирование строительства, — военнослужащим, вынужденным переселенцам, чернобыльцам и др. («Постфактум»). Размер субсидий: от пяти (!) до пятидесяти процентов стоимости строительства. Вряд ли жилищные очереди удастся серьезно сократить таким способом.

...о карточках

Карточная система продажи хлеба введена в североказахстанском городе Петропавловске. В день можно купить не более 500 г хлеба («Интерфакс»). Незадолго до этого цены на хлеб в Казахстане были повышены в 2,5 — 3,5 раза. Однако даже после этого «мешочникам» было выгодно вывозить хлеб в Россию (в пересчете буханка казахского хлеба стоит порядка 130 рублей).

...о правах потребителя

20 млн рублей за нанесенный моральный ущерб требует от компании «Башкирские авиалинии» пассажирка Галина Кареева, поскольку ее самолет опоздал на 10 часов («Постфактум»). Иски потребителей к транспортным организациям уже неоднократно увенчивались успехом в части компенсации издержек, но возмещения морального ущерба еще не удавалось добиться никому.

* * *

Правительство одобрило проект закона «О внесении изменений и дополнений в закон РФ «О защите прав потребителей» («Постфактум»). Изменения представляются малосущественными: уточнено понятие «потребитель», даны некоторые дополнительные права для защиты потребителя органам власти (можно подумать, имевшиеся права они использовали!), сделаны кое-какие поправки на инфляцию и прочее.

...о приватизации

По экспертным оценкам, размер спроса на приватизируемые в России предприятия составляет всего 1,5 — 2 млрд долларов (РИА). По другим оценкам, население России готово вложить только в приобретение жилья порядка 4 млрд долларов (в пересчете по сегодняшнему курсу). Общие же инвестиционные возможности россиян оцениваются в 100 млрд долларов — вот где материальная база для многих и многих «МММов».

...о спаде производства

Спад производства в России составил 52,6% к 1991 году («Постфактум»). А за первое полугодие нынешнего года Россия сократила производство на 25,8 процента по сравнению с таким же периодом прошлого года. За это же время спад по СНГ составил 27,6%. По странам Содружества этот показатель составил:

Грузия — 50%, Украина — 36%, Туркменистан — 33%, Киргизия — 32%, Белоруссия — 31,5%, Молдавия — 30%, Казахстан — 29%, Азербайджан — 25%, Таджикистан — 20%, Узбекистан — 4%. Армении же удалось даже поднять производство на 4% («Интерфакс»).

«КОПЕЙКА» ОТВЕЧАЕТ НА ВОПРОСЫ ЧИТАТЕЛЕЙ

Почему не платит дивиденды ЧИФ «Программа приватизации»? Что они там делают с ваучерами?

«Программа приватизации» — промышленный фонд. Соответственно с ваучерами они делают то самое, что должны, — покупают акции предприятий. На сегодня за ваучеры «Программой приватизации» приобретены акции сорока трех предприятий. Именно поэтому с дивидендами здесь, как и в большинстве фондов, — дела неважные. Дело не в том, что фонд плохой, а в том, что экономическая ситуация в стране плохая. Производство падает — к уровню 1991 года оно сократилось на 52 процента. Прибыль предприятия приносят несерьезную. На момент последнего собрания акционеров «Программы приватизации», проведенного 8 апреля, прибыль, полученная фондом, составила чуть больше 1000 рублей на каждый вложенный ваучер. Естественно, собрание акционеров приняло решение дивидендов не выплачивать. Более подробная информация о ЧИФе «Программа приватизации» — в следующем выпуске «Копейки».

Где обещанные данные по ЧИФу «Атлант»?

К сожалению, в нынешнем выпуске «Копейки» мы вновь вынуждены отложить публикацию данных об «Атланте», предоставленных нам руководством фонда. Нынешнюю «Копейку» заполнили до отказа события, связанные с АО «МММ». Предварительно мы готовы сообщить, что согласно решению общего собрания акционеров «Атланта» дивиденды выплачиваются дополнительными акциями фонда. Иногородним акционерам фонд рассылает их заказными письмами. В фонде нам сказали, что таких писем отправляется свыше пятисот в день. На вложенные в фонд ваучеры «Атлант» купил пакеты акций 44 предприятий. Список этих предприятий, схема расчета дивидендов, данные по балансу фонда и другая информация находятся в редакции и будут опубликованы в следующем выпуске «Копейки».

Всеволод ОРЛОВ

Звоните:
285-88-87

ДВА ПИСЬМА В "КОПЕЙКУ"

Переплюнули оккупантов

Письмо 1-е

Введен новый налог на собак. В этом направлении деятели Алтая переплюнули даже немецких оккупантов в годы войны. Если последние требовали за каждую собаку уплатить налог в 150 рублей, т.к. они своим лаем мешают жить населению, то барнаульская администрация этот налог установила в 3000 рублей с головы в год. Плату надо внести до 1 августа.

Правда, администрация имеет резерв — немцы-оккупанты устанавливали еще и налог на кошек в размере 100 рублей.

Из беседы с одним из руководителей ЖЭУ узнал, что, куда и как использовались немалые «собачьи» деньги, — он не знает, т.к. г-н С. И. Штань, зам. главы администрации Барнаула, сказав «а», забыл сказать «б»: каким образом использовать эти немалые средства. То ли на помощь многочисленным малообеспеченным, на развитие производства, торговли, предпринимательства, благоустройство, свои нужды! Пока же известно, что деньги, собранные с владельцев собак в 1993 году, забрала налоговая инспекция.

Во всем должна быть ясность. Может, на собранные деньги строить выгульные площадки для псов? Но указаний-то нет! А владельцы собак могут этого потребовать. Пока же они молчат. А администрация, как и во времена писателя Грибоедова, продолжает действовать не только в Барнауле, Бийске (там налог на собак равен аж 5700 рублям), но и в Москве по принципу «подписано, и с плеч долой!».

Когда же у нас появятся подлинно государственные умы, дальновидные, заботящиеся о своей пастве?

Письмо 2-е

С каждым часом жизнь тех, кто еще хочет общаться с друзьями, родными, пользуясь услугами связистов, становится невмочь ввиду неоправданного изменения цен на их услуги.

20 июля послал вам письмо с марками на 50 рублей, но мне его вернули, т.к., мол, надо уже марок на 125 рублей, хотя объявлений о росте цен нигде не было. Цена на конверт без марки была 1 копейка, теперь — 25 рублей, то есть рост составил 2 500 000, в то время как всех остальных товаров — от 1000 до 3000%. Моя пенсия выросла пока только на 1000%.

Пора бы капитально разобраться с таким диким ростом цен на почте!

Люди и так мало общаются между собой!

С уважением

Анатолий Дмитриевич БЕЛЬСКИЙ
Барнаул

Комментарий "Копейки" читайте в следующем выпуске

Где купить Евангелие эпохи Водолея?

Книжный голод, о котором так долго говорили все, нам больше не грозит — на Плющихе, 43/47, в маленьком уютном подвальчике открылся магазин-галерея для страждущих припасть к духовному знанию. Здесь это вы можете запросто: перед вами книги Ричарда Баха, Кастанеды, Алисы Бейли, Дзен, Ауробиндо, рецепты древних знахарей, амулеты и индийские палочки для благовония, которые приятно дымятся, в то время как вы перелистываете какого-нибудь Ницше или Юнга. Если порыться, то можно найти среди 200 наименований редкие и уникальные книги типа «Евангелие эпохи Водолея» о новых фактах жизни Иисуса Христа или книгу судеб Астрогор. Кроме чтива, в наличии специальные кассеты для медитации, карты Коро и шикарные цветы, которые прямо при вас (если вы пожелаете) составят в не менее шикарные букеты. Главное — все довольно недорого, цены ниже «рыночных», как говорят по телевизору. Обо всем этом и многом другом можно узнать по тел. 248-24-11 или подъехать самолично с 10 до 19, кроме выходных.

Сергей ОГОНЬКОВ

Рис. Владимира СЕМЕРЕНКО

КАЛЕНДАРЬ «КОПЕЙКИ»

101 год назад мы вступили в таможенный бой

2 августа

1893 — начало таможенной войны между Россией и Германией. Спровоцирована немцами в ответ на заключенную год назад русско-французскую военную конвенцию.

1989 — вступил в силу закон СССР «О подоходном налоге с кооперативов». Максимальный налог — 25% для тех, кто реализует свою продукцию по государственным ценам, 35% — по ценам выше государственных.

В тот же день издан закон «О неотложных мерах по улучшению пенсионного обеспечения и социальной защиты населения» (минимальная пенсия по старости 70, по инвалидности 85 руб.), а в Эстонии сняты все ограничения на заработки пенсионеров и инвалидов.

3 августа

1812 — в Российской Империи стали «вылавливать» фальшивки — и монеты, и ассигнации — начеканенные и напечатанные Наполеоном и распространяемые его шпионами.

4 августа

1989 — «Советская Кубань» опубликовала постановление Краснодарского крайкома КПСС № 335 «О приостановлении деятельности торгово-закупочных кооперативов по закупке сельскохозяйственной продукции на территории края». Обоснование решения — частник «активно способствует спекуляции». «Остракизму» подверглось 127 кооперативов.

1993 — московское правительство начало рейд по проверке наличия кассовых аппаратов в магазинах и палатках города. Их использование в торговле стало обязательным с 1 августа 1993 года.

5 августа

1986 — разоблачение махинаций американской корпорации «Макдонелл — Дуглас», одного из крупнейших поставщиков Пентагона, «надувшего» военное ведомство на 130 млн долларов путем завышения цен на свою продукцию.

6 августа

1851 — русско-китайский торговый договор в Кульдже. Русские коммерсанты стали постепенно открывать для себя рынок Поднебесной империи, но на каких условиях! Для торговли был открыт всего один пункт на границе — Кяхта. Допускалась только меновая торговля, запрещался отпуск товара в кредит.

1920 — ВСНХ (Высший Совет Народного Хозяйства) принял постановление о разделе всех промышленных предприятий на 4 категории — «ударные», работающие, длительно остановленные и подлежащие закрытию. В первую группу занесены крупные военные предприятия, получавшие неограниченную государственную поддержку, в две последние попали многие предприятия легкой промышленности.

1992 — в прессе промелькнули сообщения о том, что Правительство РФ определило номинальную стоимость ваучера, которая оставалась в секрете до осени. Сам А. Чубайс тогда заявил, что номинал приватизационного чека составит от 3 до 7 тысяч. К чему была такая секретность, непонятно до сих пор.

7 августа

1872 — закон Российской Империи о предоставлении права собственности на землю ее фактическим владельцам.

1992 — «30 рублей, и не больше», — заявил Ю. Лужков на встрече с работниками почтового ведомства, говоря об оплате услуг по доставке корреспонденции. Несмотря на многочисленные просьбы связистов, мэр Москвы отказался повысить тариф на доставку почты.

8 августа

1918 — ликвидирована частная собственность на недвижимость (прежде всего на жилье) в городах. Разумеется, владельцам никакой компенсации не предоставлялось. Зато вскоре начались торжественно обставленные переезды бедноты «из чердаков и подвалов в дома буржуазии». Вскоре этим «потемкинским деревням» пришел конец — в дома буржуазии въехали партбоссы, а простых людей «уплотнили» в их квартирах сверх всякой меры — вплоть до 90-х годов разрешался не облагаемый дополнительной платой максимум — 12 кв.м на человека.

1993 — Министерство экономики ФРГ заявило с приостановлении гарантирования кредитов и оплаты поставок в Россию. Причина тому традиционная — неплатежи с российской стороны.

Составил
Василий АНДРЕЕВ

Первейшая обязанность публициста — писать историю современности. В.И. Ленин

Информбюро «Копейки»

21 июля
«МММ» выразило несогласие с попыткой запрета его телерекламы, предпринятой антимонопольным комитетом.

22 июля
Биржевые котировки акций АО «МММ» (в зависимости от номинала). Центральная российская универсальная биржа (ЦРУБ): 95 000 — 105 015 руб., Российская товарно-сырьевая биржа (РТСБ): 97 265 — 107 000 руб.

25 июля
Биржевые котировки акций АО «МММ» (в зависимости от номинала). ЦРУБ: 108 120 — 109 824 руб., РТСБ: 108 950 — 112 828 руб.

26 июля
У центрального офиса «МММ» собрались порядка 3 тыс. человек с намерением продать акции. Представитель «МММ» Евгений Митяев заявил: «Сегодня котировочный день и акции в основном продают, завтра их будут в основном покупать. У офиса «МММ» ненамного больше народу, чем обычно».
Все пункты АО «МММ», кроме центрального офиса на Варшавском шоссе, прекратили покупку-продажу акций.

27 июля
Биржевые котировки акций АО «МММ» (покупка-продажа). На 12.00, РТСБ — 50 тыс. руб. Вечерняя сессия, ЦРУБ: 71 370 — 79 190 руб., РТСБ: 68 815 — 76 900 руб.

28 июля
Биржевые котировки акций АО «МММ» (покупка-продажа) на 11.00. ЦРУБ: 85 300 — 89 100 руб., РТСБ: сделок не зафиксировано.

«МММ» объяснило закрытие пунктов по продаже-покупке акций тем, что работа инкассаторских служб затруднена паникой среди акционеров.

Правительство РФ посвятило три четверти своего заседания обсуждению проблемы «МММ». Решили сделать как-нибудь так, чтобы и «МММ» не было, и вкладчики внакладе не остались.

Заместитель председателя Центробанка Дмитрий Тулин заявил, что «МММ» оказалось вне сферы государственного контроля. Для ЦБР с «МММ» все было ясно после банкротства банка «МММ».

На 14.00 количество желающих сдать акции «МММ» в центральном офисе превысило 17 тысяч человек. Порядка 3 тысяч из них ночуют в машинах и на газонах вокруг офиса в течение трех суток. Стихийный курс составляет 91/93 тыс. руб. против «официального» 125/134 тыс. руб.

К вечеру стихийный курс упал до 70 тыс. руб. За день обслужено не более 30 — 40 человек, хотя работает 25 касс. Списочный состав очереди: 12 — 15 тыс. человек.

ИО министра финансов России Сергей Дубинин заявил, что «МММ» не продержится до 1 сентября, поскольку порочна сама система функционирования «игры».

Кассиры центрального офиса «МММ» обналичивают акции без очереди за 5 процентов.

Вкладчики «МММ» «сбрасывают» крупные пакеты акций — до 1 млрд руб.

30 июля
Порядка тысячи акционеров предприняли попытку атаковать центральный офис «МММ». Подтянуты наряды милиции со щитами и касками.
Толпе перед центральным офисом «МММ» зачитали обращение Сергея Мавроди. Фраза «мы еще никогда не обманывали своих акционеров» была встречена свистом.
Создан Союз акционеров «МММ».

31 июля
Виктор Черномырдин заявил, что правительство не объявляло войны ни «МММ», ни другим финансовым компаниям.
В центральном офисе «МММ» началась продажа акций АО нового образца (с дополнительной печатью в правом верхнем углу). Продажа — 1125 руб., не более 100 штук в одни руки. Скупка — 1065 рублей, операций не зафиксировано. Место в начале очереди стоит 50 тысяч. «Черный курс» в середине дня — 6 — 7 тысяч, к вечеру — 3 — 5 тысяч. Акции старого образца идут по 8 тысяч.
Малоимущие вкладчики пишут заявления с просьбой выкупить их акции по курсу на 28 июля (125 тысяч). Заявлений больше 5 тысяч.
Объявлено об угрозах в адрес Сергея Мавроди, из-за которых он скрылся на неизвестной частной квартире.
Оргкомитет Союза акционеров «МММ» провел митинг на Нагатинской и пообещал пикетировать Минфин, чтобы «МММ» предоставили льготы.

1 августа
Открылись пункты купли-продажи АО «МММ». Курс покупки-продажи — 1130 — 1195 руб.

Использованы материалы информационных агентств РИА, «Интерфакс», «Постфактум» и собственная информация

А я выиграл...

19.07.
А я на АО «МММ» заработал. Немного, но заработал. И если бы не струсил, то заработал бы еще больше. Вложив в конце апреля 80 кровных тысяч (ради эксперимента), в середине мая я получил 124, что составило более 50 процентов за три недели. А не продал бы, сейчас «наварился» бы еще круче.

Хочу отметить, что акции я покупал в трезвом рассудке и совершенно добровольно, подсчитав, как говорится, цифири. Я полностью отдавал себе отчет в том, что вступаю в игру, в которой, скорее всего, потерплю поражение, и говорить о том, что не обезображенные интеллектом физиономии Лени Голубкова, жены его Риты и иже с ними ввели меня в заблуждение, — значит считать меня полнейшим идиотом. На мой взгляд, готовившие серию роликов люди, наоборот, сделали все, чтобы продемонстрировать родство АО «МММ» и рулетки. Обмануть может реклама «Независимого нефтяного концерна», которая ровным голосом обещает громадные дивиденды. А Леня дивидендов не обещает. И вообще не призывает долго хранить акции.

Я выиграл — и рад этому, а проиграл бы — не слишком бы жалел. Уверен, большинство россиян, столпившихся у пунктов продажи акций, рассуждают именно так и в принципе мысленно еще до покупки распрощались с вкладываемыми деньгами, хотя на везение уповают. Возможно, когда дальнейший рост курса акций станет невозможен, когда господа Мавроди придумают что-нибудь и ликвидируют нашумевшее АО, найдутся (причем немало) старушки, которые устроят демонстрацию у мэрии и будут проклинать Леню за то, что он их обманул. Но это не будет значить ничего, кроме желания под шумок «слупить» с государства немного денег. И всерьез заявлять, что попивающий с братцем водку Иванушка-дурачок может обмануть всю Россию, — значит, на мой взгляд, считать Россию страной идиотов.

Волевым решением антимонопольного комитета Леня и Рита должны покинуть экраны. Лично я этот шаг ничем объяснить не могу. Разве что комитет состоит сплошь из «тиффози», которым не нравится, что кто-то болеет за наш футбол. Даже если подойти к проблеме с позиций указа, запрещающего недобросовестную рекламу, то пусть они покажут мне хоть одного прогоревшего акционера АО «МММ» (прогоревших вкладчиков Сбербанка — пруд пруди, но деятельность его никто запрещать не собирается), пусть они назовут хоть один вторник или четверг, в которые акции не подскочили бы в цене, как и было обещано. А если кто-нибудь сможет назвать рекламу, которая соответствует действительности, недобросовестной, пусть первым бросит камень. Хотя бы и в меня. Разобрались бы лучше со всяческими валютными лотереями, которые, уверен, ничуть не лучше «МММ».

Владимир ДЕМЧЕНКО, бывший акционер АО «МММ»

...но неизвестно, окончена ли игра

1.08.
Сегодня, когда разразился скандал по поводу АО «МММ», когда акционеры бьют себя в грудь и требуют возврата своих кровных, я, рискуя быть освистанным и забросанным тухлыми яйцами, не отказываюсь ни от одного своего слова. Игра окончена (хотя это еще не факт), и требовать чего-либо от «МММ» — все равно что обвинять в проигрыше крупье. Уверен, все, кто сейчас рассказывает тележурналистам о своей горькой доле, прекрасно понимали, на что идут, когда выкладывали десятки тысяч рублей за бумажку номиналом в тысячу. И заявлять теперь: «Доверяли «МММ», как сбербанку», — значит обманывать себя и других.

В. Д.

У колыбели российского капитализма: у младенца прорезались зубки

Именно в этот день у миллионов людей, поверивших, что можно разбогатеть на халяву, открылись глазки

Мавроди обозвали маркет-мэйкером

29. 07.
«МММ» прочно закрепилось в умах общественности в качестве самой животрепещущей темы дня. Даже обсуждение социальной доктрины России, состоявшееся в Торгово-промышленной палате РФ при участии представителей соответствующих комитетов Думы и Совета Федерации, не смогло обойти «МММ» стороной.

Свое видение проблемы «МММ» высказал президент Московской Центральной фондовой биржи, председатель комитета ТПП по фондовому рынку Вячеслав Панькин. Господин Панькин отметил, что биржевые операции с акциями АООТ «МММ» идут вовсю. По его подсчетам, активные биржевые операции с этими акциями на недельных позициях приносят сегодня порядка 80 процентов в месячном исчислении. Эта игра, конечно, уже не для лень голубковых, а для «тех, кто понимает».

О самой схеме, по которой идет (шла?) игра «МММ», господин Панькин отозвался вполне спокойно, поскольку, по его мнению, эта схема (известная также как «пирамида») не противоречит действующему законодательству России. Более того, на Западе существует даже специальное понятие marketmaker («делатель рынка») для людей, которые занимаются примерно тем же, чем и господин Мавроди. Другое дело, что честный marketmaker должен быть готов в любую секунду выкупить все свои акции, находящиеся в обращении. По мнению господина Панькина, мы в самое ближайшее время сможем оценить господина Мавроди как marketmaker'а.

С другой стороны, господин Панькин уверен, что регулярное самоповышение цены продажи и цены покупки некоторой ценной бумаги имеет математически рассчитываемый предел и вечно продолжаться не может. За этим пределом — либо крах, либо близкая к нему ситуация. Из этого можно сделать вывод о том, что рискуют не только участники, но и сам устроитель «пирамиды». По всей вероятности, предел «МММ» уже достигнут. Во всяком случае цену продажи/покупки в 135/130 тысяч рублей господин Панькин назвал «накрученной». То есть такая цена не соответствует реальной рыночной ситуации, балансу спроса и предложения.

Как бы то ни было, господин Панькин выразил опасение, что скандал вокруг «МММ» спровоцирует общественное недоверие к рынку ценных бумаг как таковому. На этом проиграют все: и бизнесмены, осваивающие фондовый рынок, и рядовые граждане, которые изолируют себя в рамках сбербанковского процента.

Всеволод ОРЛОВ

Новый русский кайф

Последствия применения и количество жертв пока неизвестны

28.07.
«МММ» — это одна из наиболее неизвестных крупных структур в российском частном бизнесе. Что, однако, не вызывает сомнений, так это наличие у нее такой особенности, как желание привлекать чужие деньги на внешне соблазнительных (для кредитора) условиях при весьма частом невыполнении этих условий вследствие, в частности, финансовых крахов тех МММовских структур, на имя которых привлекались деньги. Наиболее заметная из уже «крахнувших» структур — это обанкротившийся около двух лет назад МММ-Банк.

С «МММ» уже несколько лет случаются различные «загадочные» истории вроде недавней серии краж финансовой документации и денежных сумм в общей сложности примерно на 2 миллиарда рублей. Каждому, кто знаком с реалиями российского бизнеса, сразу приходят на ум не менее четырех версий данных инцидентов:

1) Обычные бандитские налеты, а у «МММ» так много миллиардов, что оно практически не охраняет их.

2) «Темные силы злобно гнетут» «народную компанию» «МММ».

3) Происходит добровольное или полунасильственное возвращение долгов прежним кредиторам этой структуры.

4) Хозяева «МММ» собираются отходить за кордон и готовят себе моральное алиби, оправдывающее такой уход (подобное уже неоднократно проделывалось другими сомнительными бизнесменами России).

Однако то, что вытворяло «МММ» в последние полгода, является просто уникальным явлением в истории человечества. Много было разнообразных мошенников. Но эта структура привлекала средства, установив с помощью своих котировок реальную (т.е. с учетом темпов инфляции) норму прибыли для вкладчиков, равную 15 с лишним процентам в неделю, или 250 000 (двумста пятидесяти тысячам!) процентам годовых нарастающим итогом. Кажется, даже предпоследнему дебилу должно было бы стать очевидно, что нет ни одного «нормального» — легального или нелегального — способа получения столь высокой нормы прибыли за счет финансовых, торговых или производственных операций.

В нынешней России в последние полгода было только два теоретически возможных способа получения подобной нормы прибыли:

1) Давать такие взятки, которые приносили бы сверхбыструю отдачу и чрезвычайно большие прибыли.

2) По закрытой подписке в больших количествах скупать такие акции приватизируемых предприятий, которые на вторичном рынке продавались бы по ценам, равным нескольким десяткам или сотням номиналов.

Однако по чисто техническим причинам делать многие десятки миллионов долларов чистой прибыли на этих видах операций непросто — надо иметь очень «высокое» прикрытие и к тому же, обладая подобными возможностями, легче было бы получать банковские кредиты под процентные ставки в 20 раз меньшие, чем проценты по привлекаемым «МММ» средствам. Короче, складывалось полное ощущение, что те политические и финансовые деятели, которые «глубокомысленно» рассуждали на тему, есть ли что-то реальное за стремительным взлетом котировок «акций» «МММ», либо последние дебилы, либо последние трусы, либо находятся «в доле». Госорганы, которые до сих пор не «разобрались» с «МММ», либо полностью беспомощны, либо к тому же еще и коррумпированы этой структурой.

Самое смешное заключается в том, что буквально за несколько месяцев до начала аферы «МММ» аналогичное мошенничество в особо крупных размерах завершилось в Румынии. Незадолго до тамошнего краха служба безопасности Румынии проинформировала президента страны, что «пирамида», созданная румынскими аферистами, подходит к концу по той причине, что слишком большая часть румынского населения оказалась охваченной аналогичной «игрой». Предупреждение, естественно, запоздало, и, по некоторым оценкам, организаторы аферы собрали около 70 миллионов долларов, а среди пострадавших оказалась каждая четвертая румынская семья.

Тут, в России, многие обвиняют местное правительство в том, что оно слишком увлекается «зарубежным опытом». По-моему, бездарнейшая ваучеризация и «дело «МММ» свидетельствуют о том, что ныне правящая элита знакома с зарубежным опытом куда меньше, чем, например, Сталин с его свитой.

Российское правительство должно отдавать себе отчет о том, что если оно опять будет компенсировать потери жертвам очередной аферы за счет государственных финансов, то оно даст лишний аргумент тем, кто принципиально не хочет платить сверхбольшие налоги. Действительно, не хрена грабить налогоплательщиков, чтобы компенсировать потери тем, кто не в состоянии распоряжаться собственными деньгами.

Что касается покупателей «акций», то те из них, кто прекрасно понимал, что играет в рулетку, все претензии за проигрыш при неизбежном крахе «МММ» должны предъявить не госорганам, а хозяевам «МММ». Есть, правда, подозрение, что список претендующих на право «первоочередной разборки» с «МММ» велик и без них. Те же, кто вообразил, что играет в беспроигрышную игру, не заслуживают ничего, кроме презрения. И не потому, что придурковаты и оказались недееспособными под воздействием наркотических обещаний «МММ» (тут можно даже посочувствовать). А потому, что возмечтали они, ничего не сделав, кроме как отстояв две очереди, иметь норму прибыли, которая в принципе не достижима ни для кого из нормальных производителей или посредников. Единственным смягчающим обстоятельством для них является то, что «окосели» они во многом под влиянием продолжавшейся несколько лет пропаганды, что уже нынешнее поколение россиян будет жить в капиталистическом раю, и продолжавшейся несколько месяцев сверхактивной рекламной кампании «МММ». Ну и кроме того, эти жертвы не самые большие халявщики в России.

Теперь реклама «МММ» стала дополняться заявлениями Мавроди о том, что если ему не предоставят свободу рук для осуществления его манипуляций, то может «возникнуть» «стихийная» гражданская война. В некоторых изданиях уже стали появляться крайне абсурдные публикации типа той, в которой было сделано заявление, что, мол, имущественным обеспечением «акций АО «МММ» является «реальная стоимость активов всей страны», как будто бы г-н Мавроди уже пользуется здесь такой же абсолютной властью, как какой-нибудь султан Брунея в своей стране. При этом демагогически утверждалось, что «это справедливо, если каждый получит по 2000 долларов». Что совершенно непонятно, ибо неясно, от кого «каждый» получит данную сумму, так как все организации и граждане России, если их всех чохом занести в число потенциальных покупателей акций «МММ» (но кто же тогда будет продавцом акций и получателем этих двух тысяч?), имеют рублей и СКВ на общую сумму немногим более 50 млрд долл., что при делении на 150 миллионов жителей означает менее 400 долларов (и, как правило, психически здоровые владельцы денег не предполагают покупать «акции «МММ»). Западные же бизнесмены и периодика выражаются о «МММ» таким образом, что вряд ли их можно занести в список предполагаемых покупателей этих бумажек. Тем не менее следует призыв «давить на власти» с тем, чтобы то ли дать Мавроди всю верховную власть, то ли по крайней мере заставить госорганы заплатить по его долгам гражданам.

Российский скипетр валяется в дерьме бездарных недоучек и коррупционеров. Если события и дальше будут разворачиваться прежним образом, то через несколько месяцев Сергей Мавроди или какой-нибудь другой изготовитель «наркотических грез» поднимет этот жезл и легким пинком под зад вышвырнет на свалку истории тех, чьих талантов хватило лишь на разрушение основ государственности.

Итак, мы наблюдаем противостояние кучки смутьянов и мошенников и правящей элиты, переполненной бездарностями и коррупционерами. Интересно, кто из них выиграет?

30.07.
P.S. Итак, «пузырь» лопнул, «ломка» началась, толпы «наркоманов» снова встали в очередь для получения допинга. Предварительные финансовые итоги аферы известны, по-видимому, только лидерам «МММ». В лучшем случае, чтобы закрыть баланс аферы с нулевым сальдо, «МММ» могло бы выплатить держателям «акций» не более 20 тысяч рублей за одну бумажку. В худшем случае израсходованы не только средства, полученные этой структурой за «акции», но и часть активов «МММ-Инвест». Чтобы не переводить зря газетную бумагу, не хотелось бы пространно комментировать заявление Мавроди о предполагаемом выходе «МММ» «на фондовые рынки практически всех стран мира». Западные фондовые структуры — это не российские биржи, где проводились операции с «акциями» «МММ», те структуры возглавляются не профессионально непригодными недоучками, проникновение туда «ценных бумаг» «МММ» было бы запрещено.

Недоверие к России из-за скандала с «МММ» со стороны западных бизнесменов, несомненно, возрастет. Кто же захочет иметь дело с руководством, чье понимание финансовых проблем современного общества настолько далеко от элементарного минимума, что махинаторы имели возможность рекламировать аферу не 2 — 3 недели, а полгода. Что же касается продолжающейся деятельности «МММ», то вызывает крайнее удивление, что правительство до сих пор не понимает (или делает вид, что не понимает), что центры распространения «акций» «МММ» — это, образно говоря, что-то среднее между легально действующими пунктами распространения наркотиков и сильными источниками радиоактивного излучения. А такие места не подпадают под компетенцию Министерства финансов или какого-нибудь аналогичного госучреждения.

Владимир ГРИВЕНКО

На халяву без очереди не бывает...

Позиция Международной Конфедерации обществ потребителей (КонФОП)

29.07.
Противостояние между АО «МММ» и властями России в последнее время переросло в открытый конфликт. Тысячи людей ночуют в очередях, а конфликтующие стороны продолжают нагнетать обстановку. При этом главное обвинение в адрес «МММ» — несоблюдение законов. Однако сейчас дело в том, чтобы минимизировать потери миллионов вкладчиков и не вызвать социальных последствий. Поэтому мы считаем необходимым довести до сведения общественности наше мнение, которое было высказано на заседании Президиума Правительства РФ 28 июля 1994 года.

Причины нелюбви государственных органов всех уровней и мастей к одной-единственной фирме достаточно сложны. Было бы неверно не замечать искреннего желания защитить вкладчиков от обмана (хотя в нынешних условиях это желание оборачивается ударом по интересам миллионов людей). Видимо, присутствует и профессиональный мотив чиновников — добиться соблюдения буквы закона (хотя непонятно, чем АО «МММ» хуже «Телемаркета» или «Гермеса»). Не следует сбрасывать со счетов ведомственное рвение — стремление поскорее выполнить указания президента и премьер-министра. Безусловно, немалое значение имеют материальные интересы налоговых органов (в этом г-н Мавроди абсолютно прав). Наконец, за атакой на «МММ» явственно просматриваются интересы конкурентов, прежде всего банков (не случайно действия властей против «МММ» последовали вскоре после принятия пробанковского указа Президента РФ «О защите интересов инвесторов»).

Но г-н Мавроди выглядит отнюдь не безупречно, когда отказывается сообщить о действительных механизмах работы АО «МММ». Непредвзятому наблюдателю ясно, что рано или поздно финансовые игры такого рода заканчиваются плачевно (поскольку приток средств становится меньше выплат по обязательствам) и проигравших оказывается гораздо больше, чем выигравших. Однако пока имеет место своеобразный «эффект воронки»: чем больше людей вовлечено в игру, тем сильнее их общее желание, чтобы игра продолжалась как можно дольше; но чем позже наступит крах, тем больше людей пострадает.

Но ведь сегодняшние проблемы АО «МММ» связаны не с закономерным исчерпанием источников новых поступлений и соответствующей утратой доверия широких слоев населения, а с внешним воздействием на ситуацию со стороны государства. В результате, с точки зрения акционеров «МММ», государство пытается задушить их благодетеля, исправно выполнявшего взятые на себя обязательства.

Из-за неуклюжих действий государства как-то забывается, что само АО «МММ» тоже мало беспокоилось об интересах своих акционеров. Да, акции постоянно росли в цене и их можно было легко купить. Продать же акции было значительно сложнее: не все пункты распространения акций их скупали, и обычно требовалось отстоять очередь, чтобы получить назад свои деньги. Но что такое очередь по сравнению с возможностью получить кучу денег «на халяву»?

Кстати, вызывает изумление лозунг, с помощью которого власти пытаются скомпрометировать АО «МММ», — неуплата налогов. Это звучит убедительно для Америки, где население убеждено в том, что налоги надо платить, но не для русского человека, считающего доблестью обман государства. Государство, не справляющееся со своими обязательствами перед налогоплательщиками, не способное заплатить населению по своим долгам, просто не имеет морального права проводить общественные кампании в защиту налоговых интересов казны.

Любую болезнь легче лечить на ранних стадиях. Если государство всерьез намеревалось защитить инвесторов, оно должно было уже в начале деятельности АО «МММ» принять определенные меры: во-первых, просвещать население в отношении подобных финансовых схем, во-вторых, совершенствовать нормативную базу, регулирующую фондовый рынок. Сейчас эти меры опоздали: «МММ» из чисто финансового института превратилось в феномен общественной жизни. Болезнь зашла слишком далеко, и хирургическая ликвидация «МММ» может вызвать катастрофические социальные последствия.

КонФОП выступает категорически против эскалации действий государственных ведомств против «МММ». С одной стороны, искусственно спровоцированное банкротство вместо закономерно вызревшего финансового краха ничему не научит инвесторов и не застрахует их от аналогичных неприятностей в будущем. С другой стороны, вся ответственность за потери акционеров ляжет на государство, а не на организаторов игры (популярность которых, наоборот, только увеличится). Провоцируя панику вокруг АО «МММ», правительство рубит сук, на котором сидит: оно утрачивает доверие миллионов.

Правительство должно понять, что «МММ» сегодня — это не просто фирма (пусть даже и очень большая и известная), а организация, имеющая большое общественное влияние. Самое разумное, что сейчас может сделать государство, — это предоставить АО «МММ» его собственной судьбе и дать акционерам возможность самим разобраться с ним. При этом вкладчикам необходимо недвусмысленно объяснить: «Вы дали себя вовлечь в рискованную финансовую деятельность и сами должны нести ответственность за возможные убытки. Никакой компенсации со стороны государства по обязательствам АО «МММ» не будет».

Но публика примет такую позицию только в том случае, если государство немедленно займется разработкой и аккуратным применением нормативной базы, действительно защищающей интересы населения на финансовых рынках. Банкротство АО «МММ» не должно стать полем для роста организаций, дающих аналогичные обещания. К ним следует применить весь комплекс мер, предусмотренных законами. Но нельзя применять полномасштабные требования законов одномоментно и вдруг, причем только по отношению к одной, отдельно взятой фирме (как это произошло с АО «МММ»). Делать это следует рутинно и тихо, думая прежде всего о минимизации потерь вкладчиков, а не о том, чтобы собрать все причитающиеся налоги.

Учитывая неизбежность банкротств многих финансовых учреждений, необходимо срочно принять нормативный акт, определяющий порядок возмещения потерь физических лиц в подобных случаях. Наконец, поскольку эта сфера тесно связана с условиями банковской деятельности, необходимо одновременно озаботиться и защитой прав клиентов банков. Соответствующие предложения КонФОП (однажды уже переданные властям России) будут представлены в ближайшие дни.

Если государство проявит мудрость и прекратит неумелую неподготовленную общественную кампанию против АО «МММ», то принимать дальнейшие решения придется уже самим акционерам: то ли продолжать вкладывать деньги в «МММ», то ли изымать их оттуда. Но, к сожалению, спасти всех вряд ли удастся: рано или поздно игре придет конец. Причем не обязательно, что АО «МММ» обанкротится: оно может просто в один прекрасный день прекратить выкуп своих акций или снизить их курсовую стоимость (в обоих случаях оно будет юридически в своем праве).

Наконец, КонФОП призывает г-на Мавроди начать со своими акционерами честную игру. Если положение финансовой группы «МММ» устойчиво и в основе роста стоимости акций лежат реальные прибыли, то почему бы Вам не подтвердить это документально, опубликовав балансы всех фирм группы? При том количестве средств, которые тратятся Вами на рекламу, сделать это совсем не сложно. Такая мера оказала бы стабилизирующее воздействие на ситуацию и выбила бы козыри из рук ваших недоброжелателей. Иначе подозрения будут сохраняться, создавая предпосылки для новых паник.

Александр АУЗАН, президент КонФОП

У некоторых граждан в паспорте будет печать «МММ»

1.08.
Площадь возле ст. метро «Нагатинская», где расположен центральный офис «МММ», по-прежнему залита толпой и солнечными лучами. Ближе к станции идет бойкая торговля всевозможными акциями, затем змеи очередей, и еще дальше, на газоне, — группы спорящих, составляющих списки различных комиссий, просто сидящих в ожидании чего-то людей.

Акции АО «МММ», составляющие здесь основной предмет торговли, успели за выходные подняться по официальному курсу до 1200 рублей, но с рук акции дороже: 7000 — старые, стоившие совсем недавно 125 000, и 2,5 — 3 тысячи — новые, с черной печатью (которая, впрочем, по утверждению одной весьма интеллигентного вида женщины, легко стирается). Говорят, что новые акции удобнее всего купить часа в четыре утра, так как ночевать остается относительно немного людей, любителям же поспать придется выстоять целый день, возможно, даже не один.

Тут же — очередь поменьше. Здесь стоят желающие подать заявление о скудности своих средств, причем собирает их само «МММ». К середине вчерашнего дня о собственной бедности заявили около 300 человек. Тетрадные листочки засовывают в мешки и уносят внутрь здания. Что с ними будет, неизвестно пока никому.

Все собравшиеся периодически выражают желание видеть президента «МММ» С. Мавроди, ни разу с начала скандала к вкладчикам не выходившего.

Под полуободранным деревцем старушка записывает наиболее влиятельных пострадавших в комиссию по «общественному содействию». Тут же создаются различные версии общественных комитетов, которые иногда даже борются между собой за доверие «обманутых» акционеров. На вчерашний день таких комитетов было как минимум три, но депутатов на переговоры в здание удалось заслать только одному, под требованиями которого свои подписи поставили 10 тысяч человек.

Как сообщил один из активистов, комитет требует вернуть малоимущим деньги за десять старых акций по 125 тысяч рублей за каждую. А чтобы наладить учет, активисты предлагают ставить в паспорт получившего деньги печать «МММ».

Дмитрий КАЩЕЕВ

Публикуется на правах рекламы

ПИСЬМА В «МММ»

Несмотря на истерию некоторых...

Уважаемый господин Мавроди С. П.

Несмотря на истерию некоторых скептически настроенных представителей общества относительно Вашей деятельности, хочу отметить, что не было в истории российского рынка изобретения более гениального, чем Ваше акционерное общество «МММ». Само по себе это явление уникальное, не говоря уже о масштабах Вашей деятельности.

Достаточно отметить, что многие, в том числе и небезызвестные компании уже начали практиковать нечто подобное, подражая Вашему обществу.

Хочу особо подчеркнуть, что, даже если прогнозы скептиков по поводу Ваших перспектив сбудутся, АО «МММ» войдет в историю рынка ценных бумаг, ибо Вы не что иное, как государство в государстве, действующее по своей определенной схеме, которая устраивает многих россиян, вложивших средства в вашу компанию.

Относительно себя хочу сказать, что благодаря Вам почувствовал, что вновь обретаю уверенность в себе.

Испытав жестокий удар судьбы, год назад я был на грани отчаяния. Скорее, отчаяние, а не вера в правдивость Ваших обещаний, заставило меня вложить небольшую сумму в АО «МММ». Терять мне было нечего. И что же?

Вы не только поправили мое финансовое положение — благодаря Вам у меня возник интерес к рынку ценных бумаг вообще.

То, что раньше было совершенно непонятным, сейчас возбуждает интерес и жажду деятельности.

Спасибо Вам за это.

С уважением Ваш акционер В. К.

Обращается к Вам мать-одиночка

Здравствуйте АО «МММ»!

Обращается к Вам мать-одиночка.

Воспитываю одна двоих детей: 14 и 8 лет.

С мая месяца я ваш акционер.

Всю зиму не жили, а существовали.

Я работаю на две ставки уборщицей в ведомственном общежитии, из-за жилья, и на ставку медсестрой по совместительству. Этих трех минимумов еле-еле хватало на самое простое пропитание. Из одежды не могла купить даже носки. Сын целый год мечтал о джинсах. Но я не надеялась, что когда-нибудь их ему куплю.

Вы спрашиваете, что привнесли в нашу жизнь акции АО «МММ».

Да, Вы Генке джинсы подарили.

Дочери моей — кожаную куртку.

Теперь мы каждый день едим творог, молоко, суп на мясном бульоне, а на бананы не только смотрим, но и иногда покупаем.

Мы зарплату с пособиями сначала в акции вкладываем, а потом с добавкой обратно получаем.

Никакой собес нам такой помощи не окажет.

Если с вами что-то случится, то так и знайте, что опять еще одна семья скатилась за черту, т. к. четвертую работу мне не потянуть.

Да поможет Вам Бог!

**Семья МУКАЕВЫХ
Пермь**

Хочу сердечно поблагодарить...

Президенту фирмы АО «МММ» Господину С. П. Мавроди

Глубокоуважаемый Сергей Пантелеевич!

Хочу сердечно поблагодарить Вас за отличную идею создания системы обсолютно ликвидных акций. Благодаря ей я в очень короткий срок смог осуществить свою мечту, о которой раньше при моей зарплате в 270 тысяч рублей в месяц я и думать не мог: я приобрел автомобиль «Жигули»!

Не знаю, кому пришла в голову идея создания системы АО «МММ», но это чрезвычайно умный и талантливый человек. Думаю, что не только я, но и многие другие люди смогли получить большую прибыль от акций.

Сергей Пантелеевич! Радость моя не имеет границ, и я хотел бы поблагодарить Вас не только словом, но и делом. Я — профессор, невропатолог, вот уже много лет не только лечу больных, но и преподаю неврологию сначала во Втором, а затем и Третьем Московском медицинском институтах. Деятельность моя достаточно оценена соответствующими медицинскими учреждениями и правительством: я — академик, заслуженный деятель науки, доктор медицинских наук, профессор. Я и руководимый мною коллектив вот уже более 20 лет занимаемся проблемой головных, лицевых и др. болей, а также радикулитов, инсультов и др. неврологических (не психиатрических) заболеваний.

Так как мой опыт в преподавании, научных исследованиях и лечении болезней достаточно велик, то я мог бы быть для фирмы своеобразным «семейным» врачом. Дело в том, что в нашем институте более 50 кафедр, и мои коллеги могли бы, по моей рекомендации, обеспечить лечение любого заболевания. Таким образом я смог бы отблагодарить фирму на самом высоком уровне. Подумайте о моем предложении и обязательно, прошу Вас, ответьте.

С большим уважением, очень благодарен Вам, профессор В. Е. ГРЕЧКО

Я и моя жена — пенсионеры

Здравствуй, АО «МММ»!

Я и моя жена — пенсионеры.

Во-первых, мы полностью доверяем АО «МММ» и считаем, что оно делает очень нужное, большое и доброе дело. Особенно для нас, пенсионеров. Судите сами, до 1 января 1992 г. мы с женой имели на книжке деньги, которых было достаточно, чтобы схоронить нас обоих (об этом приходится думать) по-людски. И вот так называемые реформы нас обобрали до нитки. Ограбили.

В марте этого года услышал рекламу АО «МММ». Поверил, купил несколько акций. И не ошибся. Сегодня, в июле, мы с женой благодаря АО «МММ» имеем вновь средства, нужные и необходимые для тех целей, о которых написал выше.

Мы искренне благодарим АО «МММ», верим и надеемся на лучшее.

Сейчас вновь мы читаем и слышим о новых нападках на АО «МММ».

Кому-то это акционерное общество — как кость в горле. Кому-то неймется, и они всячески пытаются очернить его, вызвать недоверие и панику у акционеров.

Мы с женой не верим таким сообщениям.

Вообще считаю, что АО «МММ» — это АО для бедных людей, которые сегодня влачат нищенское существование.

Об этом, мне кажется, надо особенно подчеркивать в рекламе. Ведь многие акционеры, я думаю, покупают акции не для того, чтобы съездить в Америку и попить тамошнего пива или посидеть на берегу океана, а для более прозаических дел, как, например, мы с женой.

Еще раз большое спасибо АО «МММ».

С дружеским приветом, супруги Зотовы из г. Орехово-Зуева Московской области

Не мог не откликнуться...

Здравствуйте, уважаемые руководители и сотрудники АО «МММ»!

Не мог не откликнуться на Вашу заметку, опубликованную в газете «Комсомольская правда» от 19 июля с.г.

Действительно, об «МММ», и в частности АО «МММ», в настоящее время пишут и говорят почти столько же, сколько о деятельности правительства, и, к сожалению, не всегда объективно... Что, в свою очередь, порождает негативную реакцию и пессимизм как у Ваших акционеров, так и у тех, кто ими мог бы стать в перспективе, — это огорчает. Тем более потому, что, как показала практика деятельности Вашего АО, более решительной и безусловно рентабельной компании, чем АО «МММ», никто пока в России создать не смог, что в принципе и является, на мой взгляд, основным раздражающим фактором для конкурирующих компаний. Однако как бы там ни реагировали недоброжелатели, мы, акционеры-дальневосточники, признательны АО «МММ» за реальную материальную поддержку и верим в перспективу нашего общего дела, с которым мы связываем свои самые сокровенные планы и надежды.

Я, офицер, отдавший службе Отечеству 16 лучших лет своей жизни, немалого достиг, но за этот период государство, к сожалению, так и не смогло решить мою жилищную проблему, родители по этой же причине до настоящего времени проживают в одной из «горячих точек» бывшего СССР. Наконец-то появилась надежда в лице Вашего АО. Верю, что вместе мы преодолеем все проблемы и заставим скептиков краснеть за свою неконструктивную критику, а через год на свои дивиденды я, надеюсь, приобрету себе и своей семье нормальное жилье.

В заключение ряд пожеланий. Наблюдая за реакцией жителей нашего города, пришел к выводу, что потенциальных акционеров АО «МММ», не определившихся в своем выборе по различным причинам, больше, чем акционеров, значит, резерв у АО еще огромен, во всяком случае в Дальневосточном регионе России. Пути реализации этого резерва видятся в следующем: совершенствование рекламной деятельности в средствах массовой информации (ставшие анекдотичными образы Лени и Марины Сергеевны, видимо, пора пересмотреть, заменив их более привлекательными и представительными); перейти наконец-то к контратаке, шире открыться для масс, потому что ни одна реклама не дает такой положительный эффект, как практика непосредственного выступления в средствах массовой информации руководителей и представителей «МММ», это касается не только руководителей в центре, но и сотрудников региональных представительств АО «МММ».

**С уважением, Андрей С.
Хабаровск
20.07.1994 г.**

Отзываясь на Ваш призыв дать оценку деятельности «МММ»...

Многоуважаемый господин Мавроди и К°!

Отзываясь на Ваш призыв дать оценку деятельности «МММ» в столь не простое для нас всех время, полагаю отметить следующее:

1. АО «МММ», помимо извлечения из акционерной компании своих собственных финансовых интересов, оказывает несоизмеримую с государственными потугами материальную, а отсюда и моральную, поддержку прежде всего простым людям.

Это значительный вклад в социально-политическую обстановку в стране в смысле ее улучшения.

2. На личном примере, а также на примере своих родственников и знакомых убедился в состоятельности позунгов и рекламы «МММ».

Материальные изменения в лучшую сторону — налицо. Приходит вера в рыночную экономику, ее составную часть — фондовый рынок.

**ГРИГОРЬЕВ Олег
Москва
(печатается в сокращении)**

Наш почтовый адрес: 125239, Москва, а/я 107, АО «МММ»

Никто Россию не терял

ВО ГЛУБИНЕ...

Деревня, где скучал Мавроди, была прелестный уголок...

Тише, ораторы и акционеры, — слово тебе, Нина Ефимовна Ильина, землячка великих банкиров и наша с вами

В России издавна существует мистическое стремление вложить всю мудрость именно в три буквы. Неважно — каких. Две — маловато, а четыре — как бы и перебор...

Буквы МММ очень просты и так же загадочны, как некий чудовищный Гонгофер, который давно и свирепо улыбается москвичам со стен едва ли не всех станций метро. И убей меня Бог, если я знаю, кто это такой. Возможно, это фамилия той свиньи, которая изображена на плакате... Или кличка лица потусторонней национальности, как метко выразился про кого-то на днях журнал «Новое время».

А что такое МММ, я теперь знаю.

Потому что посетил намедни то сельское кладбище, откуда корнями и братья Мавроди, и их мама, имевшая в девичестве фамилию Монахова, что свидетельствовало об их чисто отечественном и весьма духовном происхождении. Фамильное дело, семейный подряд Монаховых-Мавроди. МММ. Всего лишь и загадки-то.

Потом, как успели мне рассказать старожилы, мама вышла замуж за однокурсника, и братья автоматически приобщились к древнегреческим, тоже благородным корням.

Бросать камень в людей, которым нынче и так несладко, я не буду. Я даже не стану называть, где именно находится эта их деревня, — когда свистопляска вокруг «МММ» уляжется, пусть они поедут туда и живут там, а потом спокойно уснут на сельском кладбище, когда придет их час.

Я внимательно прочел письма С. Мавроди российскому народу и правительству и не понял ничего, кроме того, что в скором времени опять нам придется либо воевать, либо прятаться в подпольях. Одна армия будет идти в бой с криком «МеМеМе», а другая, возглавляемая уж и не знаю кем, будет отстаивать иной принцип — «БеБеБе». А тем, кто ни бе ни ме в этой заморочке не понимает — вроде меня, — следует уезжать в деревню Зиновьево. И там жить спокойно и помогать, чем возможно, Нине Ефимовне Ильиной. Куда я, собственно, и ехал, знать ничего не зная про родовое банкирское гнездо.

Дело, стало быть, так приключилось.

По регулярному обыкновению, побывал я у старшего сына, который исправно служит в лесу в воинской части и охраняет какой-то сверхсекретный объект. Я в этом не очень понимаю, но начальство говорит, что сын хороший и враг в этом месте не пройдет.

Ну да хоть бы и прошел. Пленить-то меня, а заодно и весь мой народ всякий может, только черта с два лично я поддамся. Тут ведь все дело не во враге, а во мне. Если продам свою душу за все золото мира или за какой процент с продажи акций, то и буду пленен. А если не найдется достаточно продавцов, то хоть бы сразу вся планетарная мафия со всем своим золотушным запасом сюда приехала — напрасен труд, однако, будет, зряшное дело. Не та страна, однако. Микробы гнилостные заводятся легче, чем в Австралии, но и вымораживаются с Божьей помощью быстрее. Ростовщичество не считается САМЫМ смертным из грехов. В самом страшном кругу всех адов — христианского, мусульманского и прочих — обитают не людоеды вовсе и не прелюбодеи. Прописку там на вечные времена получают те, кто обманывает доверившихся.

Но тут один нюанс. Грех на грех, минус на минус — получается плюс. Если обманывать ростовщиков, давших деньги в долг в надежде на то, что потом, палец о палец не ударив, получишь больше, — это, может, и не грех вовсе. Страна, мечтающая стать страной поголовных ростовщиков, вряд ли заслуживает особенной жалости. Пусть себе... Обворованный ростовщик может, конечно, как и всякий иной человек, вызывать некую жалость. Но, если честно, я даже не уверен, что так уж мне сильно жаль старуху процентщицу, которую укокошил Родя Раскольников. Впрочем, это пусть Федор Михайлович разбирается в нюансах, хотя, конечно, зря он эту подробность сообщил, что старуха покупала акции тогдашних каких «МММ» задешево, а потом требовала, чтобы ей возвернули значительно большую сумму. А если бы царское правительство, не дай Бог, прикрыло эту лавочку, вы представляете, сколько миллионов старух пошли бы на баррикады? Увы, в те дореволюционные и дотелевизионные годы очень, видать, трудно было воспитать так уж сразу миллионы процентщиц. Отдельные экземпляры встречались, ну так на каждый случай вполне мог найтись свой Родя со своим топориком, серпом, молотом — тюк по сообразительно-расчетливой головушке, и нет больше старушки.

...В местах, где служит мой Денис, менее всего ожидал я увидеть электронного бычка. Причем вовсе не числящегося по воинскому ведомству. Бычок как бычок, тварь мычащая и весьма симпатичная. Нарисован он был на обрывке бумажки — красивым лазерным принтером, и текст слов там имелся, но очень заковыристый. Призывающий меня и всех прочих обитателей России срочно ехать на какие-то чертовы кулички и покупать у Нины Ефимовны козу, барана и гадкого утенка.

В Москве-то я бы не удивился. В Москве я уже давно ничему не удивляюсь после того, как увидел в квартире бывших хороших друзей, а ныне простых миллиардеров, шагающий телевизор и компьютерного попугая, который эхом повторяет всякую глупость, вокруг него обсуждаемую.

Конечно, я не преминул сойти с маршрута. И долго-долго, проклиная неистребимое журналистское любопытство, добирался, следуя указаниям этого научно-фантастического обрывка — сначала до деревни — забыл, как называется, потом до левого поворота, а потом еще полем, лесом и оврагом, пока не прибыл в село Зиновьево.

По пути стал мне виден жуткий полуобломанный крест, символизирующий, как считается в древних писаниях, человека — как и свеча, горевшая в сем храме, но потом задутая временем.

Жители не уверены точно, является ли Зиновьево селом или деревней. Селом, в отличие от деревни, называлось место, где есть действующая церковь, а в Зиновьево она полудействующая — тут был склад, а теперь иногда приезжает священник и зажигает на время свечи, символ единения человека и неба. А потом уезжает, и свечи гаснут. А крест в деревне Зиновьево полуобломан — у него отбита и валяется на земле-матушке правая рука, так что он нынче символизирует калеку, пока еще как бы живого, но жалкого очень.

Безумный какой-то символ получился — когда дует сильный ветер, то бывший символ человечества все скрипит препротивно и кажет куда-то налево, а чего нам там, налево, делать, там мы уже побывали...

Злые языки говорили, что крест этот полуобломали в бытность свою плохишами братишки Мавроди, бывшие в девичестве Монаховыми, но я этого ничего доподлинно не знаю, а хоть бы и так, ни о чем плохом это еще не говорит, мало ли кто чего в детстве ломал...

Мне уж-жасно захотелось изучить биографию Мавроди. Во-первых, нам следует знать все — до деталей — о детстве гениальных людей (художников, монахов, прохиндеев — не важно), чтобы воспитать своих детей не хуже.

Но старший сын уже однажды заявил мне, что он презирает ВСЯКУЮ торговлю, поскольку если кто знает, где какой товар продается дешевле, то нужно встать на широкой площади и объявить об этом громогласно — пусть все желающие едут туда и покупают, и не надо будет никого обманывать и блюсти всякие глупые коммерческие тайны.

Заявлением своим он привел меня в ужас, потому что я, как и все, кто хочет кушать, тоже за жизнь свою кое-чем приторговывал. Покупал подешевле, продавал подороже. И с высоты своего жизненного опыта я отчитал сына, чтобы он не попрекал мировую торговлю, которая вся целиком и зиждется на этом — вполне допустимом и даже уважаемом — обмане. Хотя в душе-то понимал, что прав вовсе не я, а сын-несмышленыш, и черт бы ее побрал, мировую торговлю, на чем бы она там ни зиждилась. Тем более и в книгах старинных написано про то же — что грешат как и те, кто дает деньги в рост, так и те, кто берет...

Некоторые лесные народы категорически отказываются есть грибы, считая, что не тобой посажено, не тобой и взято. Народы эти, кстати, не бедствуют нынче. Ростовщически настроенные нации тоже, впрочем, не вымерли пока, но не может же ВСЯ планета состоять из обманщиков, и, если вымрет последний доверчивый Ванька-встанька-дурачок, кого будут пускать в ощип Ваньки-Каины? Друг друга?

В сторону греков я не хочу бросать камней. Тем более что однажды на очень смешной конференции, где губернатор северных греков с пеной у рта доказывал, что потомками Александра Великого являются вовсе не проклятые так называемые македонцы, а вот эти, которые на портретах, — Дукакис, например, или — тут я обомлел, увидев и Юрия Андропова, и даже маршала Георгия Жукова, который тоже, считается, из древних греков. А портрет Попова был из той галереи снят по наветам сионистов, утверждавших коварно, что Гаврила всего лишь мариупольский еврей. Ну, повесят на той галерее теперь еще два портрета — братьев Мавроди. Независимо от исхода их тяжбы с государством моим покалеченным. Все равно они уже вошли в историю как великие и гениальные люди. Либо как спасатели России, действительно воодушевившие сорок миллионов людей на великое Общее Дело, либо ровно столько же доверчивых идиотов, и надувшие. Маму не повесит. Мама не совсем грек все же.

А чего мы будем плакать?

Нам, что ли, так уж жалко наших денег?

К мечам рванулись наши руки?

Мы тоже хотим покупать роскошные особняки, на которые, по словам Мавроди, главари наши тратят наши кровные налоговыплаты. Мы не будем платить налогов? А куда мы будем отдавать наши деньги? Нашим бедным и несчастным, инвалидам и калекам? Сейчас побежим раздавать, сразу же, или немножко подождем, чем закончится эта катавасия?

И какая-то телевизионная сука все травит и травит колодцы своей сыпучей гадостью, да еще и канючит нахально, чтоб я просто добавил воды. Воды ей, вишь, не хватает, а теперь еще и огня, и медных труб, чтобы революция пылала и гражданская война. Брат на брата? Старухи процентщицы на Родионов Раскольниковых? А вдруг и Раскольниковы все как один уже подались в прохиндеи? И между кем же и кем мы будем строить баррикаду?

Ай, да не страшно вовсе. Пока с той, нашенской, стороны мы будем иметь Нину Ефимовну Ильину, я за себя и страну не боюсь ни капельки.

Самым смешным в этой ситуации будет то, что штаб-квартира наших будет дислоцироваться по соседству с бывшим огородом братьев Мавроди. Впрочем, они ведь могут еще перейти по нашу сторону плетня — и спасибо, и спаси Бог — нам очень, ну очень нужны гениальные люди. Которые на пустом месте собрали талантливых сценаристов, не хуже Федора Михайловича понимающих в наших бесхитростных душах, и таких а д е к в а т н ы х актеров сыскали.

И было им, видимо, жаль, что умер не вовремя народный любимец Евгений Леонов — они бы, наверное, попытались приспособить к делу тот кадр голозадый из «Полосатого рейса»...

А вдруг бы и ОН согласился, поддавшись уговорам-увещеваниям про всемирной значимости дело?

Тогда бы я точно повесился. Поскольку мне некуда было б бежать от этой повсеместной трехбуквенности — они бы меня доконали с экрана, догнали в эфире, и когда набираю три цифры «100» и телефон забивает мне голову всякой совершенно ненужной мне ересью про стоимость акций. Впрочем, он по-своему прав, телефон. Я ведь звоню, чтоб узнать, в каком времени проживаю, вот он и отвечает: уж извини, конечно, бубнит он, но ты всего лишь вечности заложник и у врэМэМэМени в плену. И еще гудит, нахаленок, в конце утомительного своего монороложества.

Не пей, не пей, художник, из отравленных колодцев — не козленочком станешь, а откровенным козлом, одним из мелких, что самое противное, скотов, что тоже, в общем, неприятно.

Нина Ефимовна уехала из Москвы несколько лет назад. Обрыдла ей столица. За восемь тогдашних рублей приобрела козленка, а уже лет через пять бродило по ее подворью и ме-бемычало самое большое частное стадо, которое мне доводилось видеть своими глазами в России. 44 козы ежедневно выходили на утренний променад, не считая баранов, и коровы, и гадкие утята. И есть у Нины Ефимовны одна обременительная особенность — она никак не научилась убивать своих питомцев, хотя, строго говоря, зачем еще и плодить эту живность? Не хочет же Нина Ефимовна, чтобы на планете проживали большей частью лишь козы, хотя бы известные своей, как она считает, человечностью?

Продавать — продавала, что тут поделаешь, если двуногие безрогие без перьев и с мягкой мочкой уха (древнегреческое определение человека прямоходящего) привыкли потреблять в пищу крупных и мелких рогатых и пернатых.

Нынче у нее трудности с продажей: мало кто в эдакую глушь поедет нынче за коровой или козой — бензин дороже встанет.

...Не знал я, чем помочь Нине Ефимовне в ее беде. Обнародую точный адрес — приедут рэкетиры и грабанут. Неподалеку и недавно они уже напали на общественного пастуха в алчном желании завладеть мясом (не его, конечно, а съедобным).

Правда, она с помощью дочки, зятя и внука Прохора (москвичей своих окомпьютеренных) сочиняла-размножала и уклеивала ряд районов-областей России своими объявлениями уже ПОСЛЕ этого трагического сообщения. Что говорит о ее самоотверженности.

А чего ей бояться?

Еще в начале своей сельскохозяйственной карьеры, несколько лет назад, по переезду из столичного своего министерского кабинета в село-деревню Зиновьево, Нина Ефимовна упала со стога и сломала позвоночник. И имела полное моральное и материальное право отдохнуть от трудов праведных за наш с вами счет. А она, после месяцев вынужденного перерыва, освободив койко-место и уже никогда больше не выпрямившись во весь рост, ПРОДОЛЖИЛА — на смех и удивление соседям — развивать свое животноводство. Кося, пася, корма нося... А дальше я уже не могу писать чернилами на белой бумаге — слезы мешают. Как вспомню эту сгорбленную фигурку, которая с утра ковыляет вдоль не ею загаженного пруда. В сторону лесную-покосную. А поздним вечером тащится оттуда нагруженная и натруженная. В окружении стада любимых и любящих, кажется... Мэмэмэ, бэбэбэ и просто молчаливых.

Да и то сказать — тот убиенный пастух жил поближе к большаку, а разбойники всегда предпочитали большие дороги. Потому, наверное, в отдаленных деревушках жить раньше можно было спокойнее.

А потом все изменилось, и лучшие люди рванули с насиженных мест, а кто остался тот и остался. По соседству с Ниной Ефимовной живут сразу две многодетные семьи, и у них не приживается скотина — дохнет, и огороды похожи на амазонские джунгли, и дети всю ночь напролет стрекочут в компьютерные игры и только посмеиваются над трудоголизмом Нины Ефимовны.

А ну как еще и толпы возмущенных ростовщиков-акционеров, проведав точный координат, смогут добраться сюда и в слепой ярости покрушить и могилы мавродиевских предков, и дома, где по-прежнему проживают их дальние и ни в чем не повинные родственники, отнюдь не являющиеся греками.

Есть и еще одна причина, по которой я пока не готов доложить о биографических деталях из детства, отрочества и юности гениальных братьев. Моему расследованию всячески препятствовала подозрительная однорукая старушка. Она почему-то бродила по июльской жаре в валенках и всех встречных уклоняла от встречи со мной, предупреждая, чтобы не врали, что знают. Увидев эту старую двурушницу, словоохотливые бабушки в испуге замолкали. Тайну сию я не смог разгадать. Вряд ли она именно на меня взъелась или на правду мою комсомольскую. Наверное, она просто была местной трусихой. Да уж, весьма многочисленна в России такая порода людей — как бы навсегда, уже в генах испуганных. Старушку я простил — хотя быть трусом некрасиво.

Если читатель сильно захочет, доеду еще раз в тот край земли, уж как-нибудь преодолею информационную блокаду. Даже фотокарточек из семейных альбомов наворую, быть может. Я только успел узнать, что братья уже в более-менее зрелом возрасте наведывались в Зиновьево. Но им тут не понравилось. Вам бы, кстати, тоже тут не очень понравилось. Выражаясь сочным русским языком, все тут нынче так засрано по самую макушку, что так жить нельзя. Нельзя, нельзя — про то, как нельзя, все мы горазды понимать. Кто бы подсказал, как — можно?

...А тут еще подошел последний в тот день автобус, и у меня не осталось другого выбора, как ехать в райцентр. А там уже ждал меня новый сюжет — в День металлурга в центр сей впрыгнул Газманов Олег и здорово спел, искрометно сплясал и получил свои честные — как говорили благодушные рабочие — четыре миллиона целковых. Что, конечно, значительно меньше, чем Джексон по имени Майкл получает, но все-таки было бы лучше — как говорили сердитые люди с того же завода — зарплату всем вовремя выплатить. Партия озлобленных благодушных захотела меня привлечь в качестве судьи в своем яростном споре с партией благодушных, но у меня не было никакого своего мнения на сей счет. Работа есть работа. Раз дают — чего не брать. Думаю, кстати, что примерно так предположили (не без нашей помощи) и вышеуказанные братья. Или на них указали снизу, из преисподней? Бог разберет.

Больше всего на свете Нина Ефимовна любит коз. Не считая любимых людей, конечно.

Все ее животноводство началось с маленького козленка, которого она приобрела за восемь рублей. Были раньше такие цены на рогатую мелочь. Нынче она может многочисленных своих коров-баранов-коз продавать за миллионы.

Мне понравилась идея электронного животноводства. И я даже предоставляю свой компьютерный адрес e-mail: hil@kompr.msk.su для всех фермеров России, которые хотят сообщить по секрету всем, кроме рэкетиров, о наличии у них излишков жира, молока и шерсти. Что я, хуже «Телемаркета»?

Однажды Нину Ефимовну пригласили к сотрудничеству в журнале, где пишут про коз. И она написала поэму в прозе об умных, чувствительных и свободолюбивых существах, из всей скотины самых сообразительных, понимающих человеков с полуслова. Она рассказала о том, как, купив козочку, самим вырастить из нее достойное животное, приучив ее к самостоятельности и к тем кормам, дефицита которых не наблюдается в вашей местности. Главное, чтоб коза не затосковала и не сбавила удой. И вовсе не обязательно выстаивать длинную очередь за высокоудойными козами зааненской породы, когда можно завести русских коз, улучшая породу сменой козла-производителя.

Всех своих коз Нина Ефимовна знает поименно, что лично для меня было непостижимо, — у нее их ДЕСЯТКИ. Впрочем, долгие годы Нина Ефимовна проработала большим человеком в госкомминнефтьхимгаз-барабас, заведовала трудом и заработной платой, и у нее, видимо, развилась феноменальная профессиональная память на лица своих подчиненных. Но вот овец и баранов Нина Ефимовна не сильно уважает, хотя и развела их столько, что в 1929 году ее бы раскулачивали в течение целой недели. Овец она всех кличет Любками. Глупые они, как на подбор, Любки эти. Им обязательно требуется козел-предводитель, а то обязательно будут блудить в болотах, где запросто могут и сгинуть.

Да, баранья глупость широко известна — в частности, из очень хорошего документального фильма из жизни мясников. Оказывается, для того, чтобы бараны не сопротивлялись, гонимые на убой, им подсаживают дрессированного козла, который ведет их прямехонько на живодерню. Когда козел сделал свое черное дело, его материально поощряют.

Фокус заключается в том, что даже самые циничные из козлов выдерживают от силы несколько таких траурных процессий, а затем сами начинают выкобениваться и мешают процессу. Тогда козла убивают и его голову как украшение вешают при входе. И приступают к нехитрой дрессировке другого, не столь чувствительного — обычно из молодых. И вновь продолжается бой: ме-ме-ме, бе-бе-бе, и мертвым не больно, и криков, в общем, не слышно, а и услышит какой работник — дело привычное. Самый хороший в мире зоопарк вообще работал, говорят, при Абаканском мясокомбинате.

бинате. Мясникам свойственна сентиментальность и обеспеченность кормом.

Однажды утром она провожала коз в стадо, но они почему-то шли нехотя и жалобно блеяли ей на жизнь. Пастух встретил их грубым окриком: чего, мол, орете, дуры. И Нине Ефимовне с трудом удалось удержать животных, которые норовили убежать за ней к лучшей жизни. Козы отличаются от других животных тем, что требуют свободы, сострадания, творческого общения с собратьями и большого внимания со стороны хозяев. Сама выросла на козьем молоке — и даже при городском образе жизни ни разу не брала больничного листа за исключением двух декретных отпусков.

Зиновьевский молодняк пригласил меня в лопухи, чтобы выпить и обсудить. Соседством с великими земляками они гордились и даже сказали, что братья однажды пообещали починить тутошнюю церковь во главе с крестом и выровнять дорогу, убрав с нее всякий мусор, который население выливает из окон.

Дороги тут, кстати, вовсе не самые разбитые. Я и похуже видал. Помню, взлетел над одной деревушкой на вертолете и обомлел — подо мной расстилалась ну прямо парижская площадь Этуаль (что в русском просторечии означает Звезда), известная тем, что на ней скрещивается безумное количество улиц. Так и тут — трактористы проторили к дому продажной женщины свои ночные колеи. Нет, не подумайте плохого, у нас ведь не Древняя Греция, где в деревнях царила свобода нравов, — речь идет всего лишь о продавщице местной лавочки, и не телом она торговала, а водкой столичного разлива, и местные механизаторы ехали к ней на водопой. В любое время дня и ночи, дороги не разбирая. Душа их просила БОТТИЧЕЛЛИ, что в переводе с итальянского означает всего лишь «маленькая бутылочка», а уж художник тут так, сбоку припеку, однофамилец. Механизатор что — не человек, что ли? Ему ведь тоже охота, чтобы в душе зазвучал КАМПАНЕЛЛА, что в переводе с того же языка означает «маленький колокольчик». Тут тоже примерно все то же.

Я в национальностях не очень понимаю. Мне даже как бы и наплевать. Мужа у Нины Ефимовны почему-то величают Альбертом, а внука — Прохором. Прохор ездит на велосипеде и выбирает, делать бы жизнь с кого. С того, у кого мотоцикл, или с бабушки своей сгорбленной, которая встает спозаранку и гонит хворостиной коз. К сожалению, рано или поздно Прохор, скорее всего, сделает свой выбор в пользу мира, который на три буквы. Потому что у него уже есть велосипед и уже хочется поиметь мотоцикл и еще всякое, что рано или поздно захочется поиметь.

На Западе храмы строили всегда на торговых площадях и тем унижали базар, понимая, что раз уж вовсе без него нельзя, то все равно следует указать ему место, чтобы купец любой гильдии робел перед небом и сильно не греб под себя.

Особенно это заметно в славном и издавна очень богатом городе Кельне. Предусмотрительные наши предки взгромоздили там такое соборище, что, будь ты хоть Мавроди, хоть еще того лучше, все равно ты ощущаешь себя такой же мошкой, как и все, из праха вышел и со временем в прах обратишься.

Даже если ты надушен лучшими сортами здешней кельнской воды, о-де-Колона. Я никогда не видел братьев Мавроди, но думаю, что они вряд ли пахнут козьим навозом. А когда умрут — чем мы там все будем пахнуть?

Сельский батюшка отпоет их и попросит Бога не гневаться на них, великих, несчастных.

А может, все это лишь новое испытание для России, проверка на прочность? А ну как не сумеем простить мучителей наших и будем держать обиду на должников, забыв, что и сами превратились в резвейших в мире спекулянтов и хитроумных ростовщиков, дерущих с ближнего такие проценты, которые вовсе не снились заграничным пиратам эпохи первоначального накопления капитала.

Всякая эпоха первоначального накопления — это мрак и ужас. Во времена итальянского возрождения Микеланджело ходил со свернутым носом — ему один придурок саданул то ли ломом, то ли кулачищем. Мог бы и пришибить. Чего не сделаешь в драке с конкурентом? Микеланджело, кстати, и сам был хорош. Правда, у него имеется ряд оправданий — например, он оставил после себя Давида — статую голого пастуха, которую для съемок в старинных альбомах предварительно украшали железным фиговым листочком, который приделывали прямо к выступающей части тела. Потом снимали. В смысле — сначала фотоаппаратом, а потом листок.

Могла бы она всю свою живность заколоть — и хватило бы ей безбедно пересидеть до конца будущей, не дай Бог, конечно, гражданско-мировой войны по макушку в сале. Наша полярная экспедиция, наткнувшись на дореволюционные консервы, обнаружила, что вкус у отмороженного мяса не пропадает и через полвека. Так что она-то спасется. А мы, грешные?

От эпохи «МММ» останутся на наших стенах лишь эти три буквы, которые лень нам будет отскабливать, да и дорого это, надо думать. Пусть висит. Я иногда с удовольствием смотрю на ту крышу, где лозунг «Слава Великому О!», умом понимая, что тут пока еще не про Великий Нуль ведется речь, а всего лишь остатки октябрьских призывов не убраны. А может, буквы и сами отвалились за дряхлостью лет и оснастки. Что буквы? У времени в тлену...

Года два назад один ехидный злыдень предлагал нам профинансировать агентство по отслеживанию — на всякий случай — передвижения братьев Мавроди по территории и этого нашего государства, и уж особенно смежных и отдаленных.

Обосновывал он свою идею тем, что, если указанные братья (а также другие их братья по крови, в коей не рано, так поздно замажется ВСЯКИЙ финансист, будь он даже русско-греческим гением добывания денег из воздуха) будут знать, что длинная рука народного гнева достанет их даже на острове, они не будут так уж откровенно грабить население. А то ведь так легко — смыться... Тут вон одна тихоокеанская державка, срочно нуждавшаяся в валюте, предложила всем желающим всего за 35 тысяч баксов целый коралловый риф размером в 736 квадратных метров. Да еще представляла новым владельцам право безвизового въезда во все страны Британского Содружества. Это значит, что и в Канаду с Австралией. Две странные страны, вполне обустроившие себя не густым своим населением — с плотностью всего по две-три разумные головы на квадратную милю лесов и пустынь. Наверное, и мы бы зажили припеваючи, если б сплавили куда подальше всех своих пьяниц и всяких разных. И жило бы нас тут в семь раз меньше, чем ноне, — всего 44 миллиона — на территории страны, чья карта была схожа с портретом козы, беременной Средней Азией, а ныне уж и вовсе ничем не беременной, разве только эм-эм-эм.

Если братья нас надули, то они все равно не войдут в Книгу рекордов Гиннесса. В истории уже случались большие, всемирного масштаба, надувательства. Одно из них было названо взбесившимися от разорения французскими акционерами ПАНАМОЙ. В честь несостоявшейся грандиозной стройки человечества, ради совершения которой они добровольно объединили свои капиталы. Именно так им говорила тогдашняя реклама, весьма слабоватая по нынешним меркам.

Французский народ так же меток на язык, как и русский. Но сельскую нашу жизнь французам не дано разгадать. Они даже раздольную нашу песню «Ах вы сени, мои сени» сумели коряво перевести как «О, вестибюль мой, вестибюль», что вовсе, согласимся, не из этой оперы. У нас — все лучше и человечнее. Даже панамки. И не будем ссориться по пустякам.

И бросьте вы эту так называемую акцию, чего вы с ней носитесь спозаранку, глаза вылупив, по пыльным банкам в надежде покрепче надуть Черномырдина. Возьмите лучше козленочка на руки — такое счастье...

И вы, братья, не уезжайте, не надо — ведь так не хватает талантов. Айда лучше поедем в родную деревню!

Крест починить — при вашей энергии полчаса работы, свечи зажжем, самовар поставим, а с утра, по росе — на покос, на козье парное молоко — единственный, кстати, продукт в мировой гастрономии, на который ни у кого не бывает совсем никакой аллергии. А там, на островах этих, еще травануг какой гадостью...

Мавроди сделал свое дело, Мавроди может уходить. А мы? А нам куда податься?

И что, любезные, напишут на могиле? Три буквы и котировку? Акционер такой-то...

Валерий ХИЛТУНЕН,
из случайной командировки во глубину российских вод, пока еще струящих

НОВЫЕ КНИГИ

Дорогой Овидий

В сегодняшнем обзоре книг не так уж и много, но зато все они интересные, по большей части красивые и относительно недорогие. Начнем с серьезного. В 1-м Казачьем появились три тома избранных разделов «Канона врачебной науки» Абу Али ИбнСины («Мико Коммерческий Вестник», Москва — «Фан» АН Узбекистана, Ташкент, 1994, 4000 за комплект). Книга чрезвычайно интересная, и, смею уверить, не только для врачей. Единственный минус — мягкий переплет, но это уже из разряда неизбежного. Зато в замечательный твердый и красный переплет заключен двухтомник сочинений Публия Овидия Назона («Студия Биографика», Санкт-Петербург, 1994, 14 000). Из менее эпохальных, но достойных внимания изданий стоит обратить внимание на карманного формата книжицу «История рекламы: детство и отрочество» В. В. Учеловой и Н. В. Старых («Смысл», Москва, 1994, 800). Там можно найти массу интересностей — например, античные рекламные тексты или заметки о традициях ярмарочного фольклора в русской рекламе прошлого и позапрошлого веков. Замечательны и иллюстрации, хотя их, на мой взгляд, могло бы быть и побольше — среди прочего там есть рекламные плакаты Боннара, Тулуз-Лотрека и Пиросмани (жаль, черно-белые). А самые любопытные из всех — газетное объявление о продаже негров из американской газеты XVIII века и трогательнейшая рекламка «Кушайте геркулес» из отечественной «Нивы».

Наконец, среди того, что принято называть художественной литературой, с особой любовью хочется отметить замечательный сборник Тимура Кибирова, как явствует из аннотации — «талантливого современного поэта», под названием «Сантименты» («Риск», Белгород, 1994, 2500). Редко, когда книжку стихов читаешь подряд, а тут, похоже, как раз тот случай. И это при том, что большую часть стихов, вошедших в сборник, знаю чуть ли не наизусть. А все равно приятно, что все заветное собрано под одной обложкой. Тут и любимейшая, трогательная и одновременно героическая поэма «Жизнь К. У. Черненко», и «Лесная школа», и «Сквозь прощальные слезы»... В общем, кто знает, тот поймет. Должен, правда, с унынием заметить, что как бы книга ни была хороша, ее, видимо, придется поставить на полку и больше никогда не трогать. Изданы «Сантименты», не в обиду белгородцам, безобразно, и рассыпаться начинают, едва попав в руки. А ведь такие книги должны служить долго, их надлежит передавать друзьям и перечитывать на сон грядущий.

И в заключение о лоточных новинках. Здесь поживиться особенно нечем — все как обычно, только почему-то дороже, чем всегда. Единственная благая весть — львовское издательство «Хронос» издало новый роман Стивена Кинга, но о нем в следующий раз. К тому же в данном случае торопиться не следует — данная серия (с неуместными, на мой взгляд, репродукциями Дали на обложках) отличается весьма тяжелыми переводами. Да и вообще, «поздний» Кинг — не «ранний». Годы берут свое...

P. S. В прошлом выпуске колонки Хосе Ортега-И-Гассет был злокозненно переименован мною в Хорхе, за что приношу всем оскорбленным искренние извинения. Неисповедимы все-таки пути подсознания.

Станислав РОСТОЦКИЙ

Хит-парад самых раскупаемых фильмов (на видеорынке близ ДК Горбунова)

1. «СПИСОК ШИНДЛЕРА». Эпопея Стивена Спилберга.
2. «НАГРАДА ПОБЕДИТЕЛЮ — ЖИЗНЬ». Боевик с Рутгером Хауэром и Айс-Ти.
3. «МОГУЧИЕ УТЯТА — 2». Спортивная комедия с Эмилио Эстевесом.
4. «КИКБОКСЕР — 4: АГРЕССОР». Каратешный боевик с Сашей Митчелом.
5. «11 ДНЕЙ, 11 НОЧЕЙ — 3: ПОСЛЕДНЯЯ ГЛАВА». Эротика Джо Д'Амато.

КОПЕЙКА

МС

Члены клуба

Анна ГАВРИЛОВА, Ольга КАТИНА, Евгений РУСАК, Александр САДОВСКИЙ, Степан СТЕПАНОВ

Член-корреспондент клуба — агентство InterMedia

Справка

МС на языке рэперов (а затем и не только) означает Music correspondent, а по другим источникам — Master of Ceremony. Точно то же самое означает МС в названии нашего клуба: «Музыкальный корреспондент» или, в особых случаях, «Церемонимейстер».

Рок-музыканты всех ансамблей, воссоединяйтесь!

Почти каждую неделю британская пресса сообщает о новых воссоединениях в стане «старой гвардии». Beatles, Eagles, Traffic, Boston... кто следующий? Британский ди-джей Марк Гудиер составил прогноз относительно шестерки наиболее вероятных «воскрешений» в ближайшем будущем (в порядке возрастания значимости события):

6. Dexy's Midnight Runner. Лидер группы Кевин Роуландс уже заручился сольным контрактом и надеется притащить в студию старых коллег. Песни для нового альбома уже готовы.

5. Boomtown Rats. Возможность не исключена. Альбом «величайших хитов» уже присутствует в списках популярности, и есть все основания полагать, что Боб Гелдоф соберет своих постаревших «крыс» для путешествия по миру.

4. Sex Pistols. Вопрос остается прежним — уговорят ли Мэтлок, Кук и Джонс Джона Лайдона забыть прежние обиды и выйти на охоту за длинным долларом?

3. Led Zeppelin. Роберт Плант и Джимми Пейдж уже вместе и провели решающие репетиции для MTV Special. Уже даже Джон Пол Джонс не отвергает идею совместного тура.

2. Culture Club. На днях выходит автобиография Боя Джорджа «Take It Like A Man», а что может быть лучше гастролей для «поддержки» книги?

1. Roxy Music. Гитарист Фил Манзанера подтвердил согласие на воссоединение Брайана Ферри и Энди Маккея.

Судьба валюты барабанщика

Бывший барабанщик Queen Роджер Тейлор в одном из баров едва не выбросил на ветер 8000 фунтов — он готов был их отдать человеку, очень похожему на бывшего гитариста Fleetwood Mac Питера Грина, и даже отдал их, но... к счастью, тут же узнал, что его одурачил местный фермер, давно известный в округе как «двойник Грина». Тейлор немедленно отобрал все деньги у «псевдо-Грина», которого, оказывается, он уговаривал выпустить новый альбом!..

Скорее всего, надеждам музыкального мира еще раз услышать когда-нибудь бывшего гитариста Fleetwood Mac, сыгравшего классическую гитарную партию в знаменитой композиции 1970 г. «Альбатрос», не суждено сбыться. Грин, страдающий шизофренией, живет дома со своей мамой и все время проводит у экрана телевизора: его любимая программа — MTV. Между тем друзья утверждают, что на гитаре он играет по-прежнему виртуозно.

InterMedia

А кто такой Леннон?

Корреспонденты MTV провели в США опрос, целью которого было узнать, насколько хорошо американская молодежь знает состав The Beatles. 64% опрошенных назвали Джона Леннона, 63% — Пола Маккартни, 59% — Ринго Старра, а 30% — Джорджа Харрисона. Правильно назвать состав четверки смогли только 27% всех опрошенных.

InterMedia

«Золотой петушок» не достался никому. Лариса Долина осталась голодной. Филипп Киркоров силен в биологии. Алла Пугачева может все

В Витебске завершился III Международный музыкальный фестиваль «Славянский базар-94»

По итогам конкурса молодых исполнителей международное жюри во главе с французским композитором Мишелем Леграном решило: Гран-при, приз «Золотой петух» и премию в 10 000 долларов не присуждать. Первая премия «Золотое яйцо» и 6 000 долларов достались сербскому исполнителю Шчепе, две вторые премии по 3 000 долларов и два «Серебряных яйца» получили Александр Пономарев (Украина) и Теона (Грузия). Поощрительные премии в размере 1 000 долларов были вручены Марцеле Молнаровой (Словакия), Андрею Дунаеву (Россия) и Анне-Марии Йопек (Польша). Последней досталась специальная премия жюри, учрежденная по просьбе г-на Леграна, «За творческую индивидуальность» (1 500 долларов). Остальным конкурсантам достались лишь звания дипломантов.

В кулуарах некоторые члены жюри высказывали свое недовольство «спортивным методом» подсчета очков — после первого конкурсного дня их прямо в зале попросили объявить количество баллов, доставшееся каждому конкурсанту. А после второго дня песенных соревнований очки были суммированы, и по результатам подсчета были подведены итоги конкурса. Несмотря на некоторую провинциальность конкурса, отмеченную многими журналистами, приехавшими на фестиваль (например, награждение победителей происходило в маленьком зале Центра национальных культур, представляющего собой нечто вроде Дома культуры), один из членов жюри Владимир Мулявин заметил, что конкурсы просто необходимы. «Это огромный стимул для молодого музыканта, — сказал он. — Однако в них не должны вмешиваться коммерческие структуры, как это отчасти произошло в этот раз. И сам конкурс должен существовать отдельно от фестиваля».

На пресс-конференции, состоявшейся по окончании церемонии награждения, член жюри певец Филипп Киркоров попросил организаторов — корпорацию «Славянский базар» — изменить название главного приза «Золотой петух» на «Золотую курицу», так как, во-первых, по мнению Филиппа, петухи яиц не несут, а, во-вторых, среди музыкантов есть выражение «дал петуха» (спел не ту ноту), чего Филипп никому из собравшихся не желает.

В субботу вечером фестиваль покинула обиженная Лариса Долина. Лариса сказала, что на следующий фестиваль она, возможно, приедет, но только на особых условиях и если с ней будет заключен контракт. И, на взгляд г-жи Долиной, фестиваль выглядит несколько провинциальным. «Уровень участников не соответствует «профессионализму» организаторов, и мне это ужасно неприятно, — сказала Лариса. — Это дико, что, прожив в Витебске почти неделю, я не сумела найти места, где могла бы нормально поесть... Я вообще здесь не чувствовала себя звездой. Не говорю уже о сольном концерте, который я бы с удовольствием отработала, но мне не дали спеть даже одного отделения».

Лариса Долина не одинока в своих чувствах. Победитель прошлогоднего конкурса Вадим Азарх (1-я премия), приглашенный на нынешний фестиваль в качестве гостя, был поселен в гостиницу, где нет даже душа. Поэтому немудрено, что в самой фешенебельной гостинице города «Эридан», где жили члены жюри и Алла Пугачева со своей командой, 21 июля был обворован директор Филиппа Киркорова Олег Непомнящий: по его словам, вор унес «полкилограмма золота и немножко денег». (По информации из конфиденциальных источников, украдено имущества примерно на 8000 долларов.) Вора ищут, а фестивальная жизнь идет своим чередом.

На главной площадке фестиваля в Летнем амфитеатре с аншлагом прошел сольный концерт главной звезды фестиваля — Аллы Пугачевой. Несмотря на неудобную сцену, которая по замыслу Бориса Краснова расположена под углом чуть ли не 30 градусов (Пугачева первоначально даже хотела достроить пол), Алла Борисовна стоически отработала концерт, длившийся более двух часов.

А на следующий вечер на той же сцене отмечал свое 25-летие ансамбль «Песняры». Последние 2 года музыканты работали над новой программой «Голос души». В небольшом гастрольном турне, которое ансамбль собирается устроить по случаю своего юбилея, вместе с музыкантами выступят белорусский танцевальный ансамбль и камерный хор. «Песняры», чей день рождения состоится 1 сентября, в этот день собираются дать большой бесплатный концерт в Минске, после чего 5 — 6 сентября грядут концерты «Песняров» в ГЦКЗ «Россия» (Москва), а после них ансамбль отправляется в Санкт-Петербург. В честь своего 25-летия «Песняры» выпустили компакт-диск в Германии.

InterMedia

Если бы Коллинз был султан...

Он бы наверняка имел трех жен, считает первая

У Фила Коллинза опять начинаются серьезные проблемы в личной жизни. Известно, что Фил женат во второй раз, причем его первый развод оказался очень тяжелым для музыканта, и он не скоро, по его собственным словам, от него оправился (его эмоциональное состояние на тот момент нашло свое отражение в альбоме «No Jacket Required»). Однако Фил женился во второй раз и до недавнего времени был совершенно счастлив. Когда же поползли слухи о возможном разрыве второго брака музыканта, Коллинз все категорически отрицал, но только поначалу. Сейчас уже не отрицает.

По иронии судьбы, всю кашу заварила первая жена Коллинза — Андреа. Хотя она заявляет, что не имеет намерения разрушать брак Коллинза, но тем не менее утверждает, что Фил закрутил бурный роман с женщиной, в которую был страстно влюблен в студенческие годы. Все началось с недавнего концерта в Милуоки, где присутствовала первая любовь Фила по имени Меган Тейлор и где Фил предварил одну из песен следующими словами: «Эта (песня) об этакой банке с червяками чувств, которую вы открываете, когда неожиданно встречаетесь с человеком, которого вы когда-то знали... Ну вы поняли, о чем я — НЕКОТОРЫЕ из вас смотрят CNN». Что именно хотел сказать этой загадочной фразой великий барабанщик, понять сложно, однако его первой жене оказалось все понятно. Она назвала Фила «крысой» за то, что он сделал публичное заявление о своей личной (и очень сложной) жизни.

Фил, как сообщается, попросил свою вторую жену Джилл с дочерью освободить их особняк.

InterMedia

Продолжаются самоубийства поклонников Nirvana

Два подростка из Нью-Джерси — 15-летний Томас Родригес и 14-летний Николас Кампери — выкрали револьвер из запертого кабинета отца Томаса и покончили с жизнью. Полиция утверждает, что это двойное самоубийство совершено явно на почве «нирванамании». По словам членов семей мальчиков, оба находились в состоянии глубокой депрессии с апреля, т.е. с момента смерти Курта Кобэйна.

Барбра идет на принцип охотнее, чем на сцену

Барбра Стрейзанд отказалась спеть в качестве гостя в Концерте Трех Теноров перед финальным матчем чемпионата мира по футболу, так как ее не указали в афише как главного участника программы. Барбра потребовала, чтобы концерт назывался «Барбра Стрейзанд и Три Тенора», однако ей было отказано.

Наши коровы не понимают по-английски, и от этого все беды

Организация Human Society выпустила специальный бюллетень, в котором приводятся факты, свидетельствующие о том, что у коров повышается удойность, когда им ставят пластинки Элвиса Пресли. По мнению руководителей общества, «люди станут лучше относиться к этим очень человечным животным, когда узнают об этой особенности их физиологии».

InterMedia

Из Голливуда сообщают...

Майкл Дуглас отказался сниматься в «Острове головорезов» («Cutthroat's Island»), и сейчас рассматривается кандидатура Киану Ривза на главную роль.

• • •

Кинокомпания «Трайстар» решила отложить премьеру вестерна «Живой и мертвый» («The Quick and the Dead») с участием Шэрон Стоун и Джина Хэкмана до следующего года. Причина — неуспех ковбойских лент «Плохие девушки» и «Уайатт Эрп».

• • •

Комик Джим Кэрри, прославившийся в фильме «Эйс Вентура — детектив по розыску домашних животных» («Ace Ventura: Pet Detective»), снялся в фильме «Маска» («The Mask»), который выходит на экраны США в июле. Он играет неудачника, в руки которого попадает маска, обладающая магической силой.

InterMedia

КАК ЗАКАЛЯЛАСЬ СТАЛЬ-94

Череповец: Здесь даже раковые клетки не выживают

Письма из окопов «зеленого» фронта

Год назад (Череповец-93)

Мы не победили. Мы вернулись по домам, а Зона осталась на месте.

Но ведь испугался же всесильный местный царь и бог, директор ЧерМК господин Липухин, когда семеро припершихся в его кабинет мальчишек и девчонок отказались уйти и, завязав дверь крепкой веревкой, отказались выпустить его, пока он не выслушает их и не выскажет свою позицию.

Не смогли местные власти согнать с трубы мартена Кирюшу Привезенцева, объявившего там сухую голодовку, — как ни бил его дубинкой омоновец на высоте сорока метров на качающейся, шаткой железяке — ярусе трубы.

Написала же в газету какая-то не известная нам женщина, мать маленького ребенка: «В следующий раз на трубах я буду вместе с ними»...

По детской смертности Череповец — первый город в России, средняя продолжительность жизни — 59 лет, трубы металлургического комбината извергают более двухсот (!) ядовитых веществ, используемых военными на Западе как поражающие боевые средства. До перестройки значительную часть работников ЧерМК составляли китайцы, зеки (выбор: на урановые рудники или — сюда) и молодые энтузиасты с комсомольскими путевками... Вот они стоят передо мной, эти двое моих ровесников, выглядящих пятидесятилетними стариками. Наташа и Борис — паралитики с детства: спасибо комбинату. Наташа едва ходит, у Бориса плетью висит парализованная рука. На работу их никуда не берут — получают же они свои десять тысяч по инвалидности от доброго Государства. У него еще и эпилепсия, а у нее — астма. И когда ночью отключают даже существующие очистные сооружения (жалкие суррогаты!), чтобы увеличить производительность, — у Наташи начинаются астматические приступы, и Борис вызывает «Скорую».

Во всем Череповце нет ни одного (!) профпатолога, а значит — нет и профзаболеваний.

— Зато вот по онкологическим болезням в Череповце все нормально, — только что и нашлись сказать «хорошего» власти города.

— Да просто у вас в городе даже раковые клетки не выживают! — коротко бросила им в лицо одна из участниц нашего лагеря. Старый мужчина подошел ко мне на пикете у рынка и тихо произнес, безнадежно покачивая седой головой: «Уезжайте — ничего не выйдет. Сходите на новое, недавно открытое кладбище — посмотрите, сколько там свежих могил! Уезжайте. Все равно мы все скоро подохнем. Мы боимся, мы ничего не можем. Неужели что-то сможете вы? Если бы был здесь кооператив, в котором безболезненно умерщвляли, я бы немедленно пошел туда».

П.Р.

Письмо первое
Встреча

<...> Мы обещали, что вернемся в этот город, и мы вернулись.

Нас встречали. Сначала встречали на вокзальной площади наши друзья — местные экологи, подростки, руководители свободных профсоюзов металлургического комбината.

«Директор комбината Липухин публично заявил месяц назад: в этом году экологического лагеря протеста не будет!» — сообщил нам профсоюзный лидер Сергей Рябков. «Начальники заминировали вашу лужайку», — пошутил еще один наш череповецкий знакомый. Но никто не засмеялся в ответ.

<...> Нас встречали и на лужайке. Милицейские машины, форменные фуражки, нервничающий подполковник милиции и вывешенный вчера, специально к нашему приезду, круглый знак над полянкой: «Стоянки на газонах устраивать запрещено. Штраф 1000 рублей». Толпа начальников в штатском и охранников с комбината (рабочие называют их опричниками). И речь через матюгальник (такое уже забылось со времен митингов 88 — 89 годов): «Граждане, просьба разойтись. Ваша стоянка здесь не разрешается».

<...> Комары в этом городе были какие-то ненормальные: вялые, полудохлые, чуть двигающиеся в мутном воздухе. Садясь нам на лица и руки, они не могли даже прокусить кожу и издыхали без посторонней помощи. Сперва, увидев этих комаров, мы обрадовались и удивились, но очень скоро поняли, отчего они такие странные.

<...> Мы вступили на нашу «терра инкогнита», на неведомый материк — экологический лагерь протеста «Череповец-94».

Письмо второе
Пикет

<...> Центр города. Рынок. Наш пикет. Моросит дождь.

<...> Мегафон, который я держу в руке — изящная, небольшая и удобная вещь, подаренная французскими анархистами, — повернут к трамвайной остановке.

«Граждане! Вас приветствует экологический лагерь протеста, который расположился на лужайке напротив заводоуправления АО «Северсталь»... Средняя продолжительность жизни мужчины в Череповце — 59 лет... Всевластие начальников... Не будьте рабами, не давайте себя травить».

Дождь усиливается. Большинство людей идет мимо. Кто-то останавливается.

— Работать вам, ребята, надо! Вам бы пахать или косить! А языком-то молоть и на трубы лазать — дело нехитрое.

— Молодцы, ребята! Надо сразу лезть на трубы!

— Главная проблема экологии — чтобы черномазых поменьше в городе было.

— Правильно они говорят! У меня вон астма, а комбинат хоть бы десять тысяч дал на таблетки — как-никак и шестнадцать лет в цеху простоял! Да разве же Липухин на это пойдет — у него зарплата 17 миллионов в месяц и коттедж, который от имени рабочих в прошлом году ему подарили...

<...> На третий день заморосил дождик.

— Осторожно, — сказал мне товарищ.

Я не понял сперва, а потом почувствовал: на руках, на лице, на языке — не освежающая влага, а будто слабый раствор кислоты, щиплющий кожу.

Это значит — ветер с комбината.

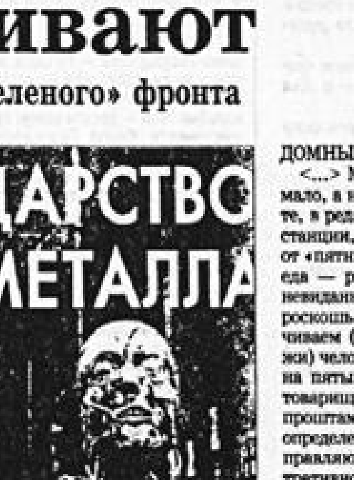

Письмо третье
Охрана

<...> Каждые два часа они приходят к нам. Приходят незваные, враждебные. На них пятнистая форма. Они — сила, они — закон, они — власть, они — все. Они — военизированная охрана комбината.

Они вырывают колышки у наших палаток, они режут ножами веревки, они срывают наши флаги. Они на работе. А мы вновь ставим палатки, вновь вывешиваем флаги и старательно засовываем в карманы руки, которые непроизвольно сжимаются в кулаки.

— Что вы мне говорите: экология, совесть, дети? У меня контракт! Прикажут в вас стрелять — буду стрелять!

— А о Высшем Суде вы подумали? — спрашиваем мы устало.

<...> Десять, двадцать, пятьдесят раз в день они говорят нам, нагло глядя в глаза: «Вы у нас воруете никель. Вы колетесь наркотиками. И вообще — ЭТО ТЕРРИТОРИЯ КОМБИНАТА!»

О чем, в сущности, идет речь? О символах.

Когда они говорят: «Это газон», то подразумевают: «Уходите!» Когда мы отвечаем: «Нет, не газон», то подразумеваем: «Не отступим». Когда они говорят: «Это территория комбината!» — то имеют в виду: «В этом городе один хозяин — Липухин, и нам, Его охранникам, позволено все!» Когда мы отвечаем: «Нет, это не территория комбината!», это значит: «Нет, вы можете здесь не все!»

<...> Их триста человек. Они сменяются. Мы — нет.

Письмо четвертое
«В лагере как в лагере...»

<...> Двое мальцов прибились к экологическому лагерю протеста и жили у нас: спали в наших палатках, ели из наших котелков, грелись у нашего костра. Одному — одиннадцать лет, другому — двенадцать. Они — бездомные, живут на территории металлургического комбината, питаются когда и чем придется. Родители — алкоголики, которые избивали их и выгнали из дому. Двое маленьких зверенышей, с насквозь прокуренными легкими, ворующие у нас сигареты и куски хлеба, вечно подстраивающие нам не шалости — гадости, разговаривающие только матом.

Когда мэр города Позгалев приходил к нам в лагерь, он спросил у меня:

— Это ваши дети?

— Это бездомные, — отвечал я.

Мэр подумал и твердо, внушительно произнес:

— В МОЕМ ГОРОДЕ НЕТ БЕЗДОМНЫХ ДЕТЕЙ.

<...> Мы сбиваемся с ног. Нас мало, а надо быть везде: на пикете, в редакциях газет, в санэпидстанции, в лагере — отбиваться от «пятнистых». Сон — роскошь, еда — роскошь, теплая вода — невиданная и непозволительная роскошь. Мы стремительно утрачиваем (по крайней мере снаружи) человеческий облик. И когда на пятый день четверых наших товарищей везут в суд, а оттуда, проштамповав стандартное, предопределенное заранее решение, отправляют на пять суток административного ареста (за два метра вытоптанной травы!), они воспринимают это почти как чудо — хоть в камере можно выспаться...

<...> Милиция в изоляторе уже третий день стоит на ушах: ежедневно десятки череповчан звонят сюда и спрашивают о самочувствии арестованных, ежедневно газетчики берут у них интервью, им приносят передачи, да и сами арестованные ведут себя необычно: не встают, когда в камеру входит начальство, отказываются выполнять принудительную трудовую повинность, разговаривают о каких-то философских материях, поют революционные песни и почти не матерятся.

<...> В ночь на пятое июля у них сдали нервы. В три часа они напали на наш лагерь и травили нас собаками, швыряли под ноги нам нечто взрывающееся (не то петарды, не то взрывпакеты) — погибнуть не погибнешь, но заикой остаться можно. По всей лужайке — взрывы, вспышки пламени, вонючий дым. Борьба начальства «за зеленые насаждения» вступила в решающую стадию. А утром начались аресты. Четверо наших товарищей сидят «на сутках». Еще трое находятся в розыске — как только нас поймают, тоже посадят. Милиция приходила за нами на штаб-квартиру Свободных профсоюзов.

Стоянка лагеря на лужайке разгромлена. Мы живем на «конспиративных квартирах». По личному распоряжению мэра города информацию о нашем лагере запрещено передавать по местному радио.

Позади — десять дней в Череповце. Впереди — еще месяц. Нас уже узнают на улицах. Несколько местных ребят присоединились к нашему лагерю.

Из Москвы к нам прибывают новые люди. Они трудно дышат в череповецкой атмосфере, задыхаясь от пыли, и одновременно — начинают дышать полной грудью. Здесь все ясно и просто. Мы не рабы, рабы немы. Борьба продолжается. В лагере как в лагере.

Петр РЯБОВ
(Череповец, близ АО «Северсталь», глубокое подполье, июль 1994)

Петр Рябов. Не так уж и давно справлял свое двадцатилетие. «Широко известный в узких кругах» анархист, правозащитник, постоянный участник экологических акций лево-радикалов.

Фильмы государственной важности

КАМЕРА КИНО

27 июля в Роскомкино состоялось очередное заседание творческого экспертного жюри по государственному финансированию кинопроектов.

По предварительным итогам заседания, полное государственное финансирование было решено предоставить следующим проектам:

— «Собственная тень» (автор сценария Наталья Рязанцева, режиссер Александр Широков, производство — Роскомкино — фирма «Василиса»);

— «Братья» (авторы сценария Юлия Дамскер, Наталья Пьянкова, режиссер Наталья Пьянкова, производство — Роскомкино — «Киноформум»);

— «Барон» (автор сценария Геннадий Островский, режиссер Дмитрий Светозаров, производство — Роскомкино — к/с «Голос» Киноассоциации «Ленфильм»).

Частичное государственное финансирование было решено предоставить проектам:

— «Мария» (автор сценария и режиссер Артур Аристакисян, производство — Роскомкино — Фирма «АВА»);

— «Я русский солдат (В списках не значился)» (автор сценария Елена Райская, режиссер Андрей Малюков, производство — Роскомкино — студия «Ренессанс»);

— «Недоросль» (мюзикл, авторы сценария Юлий Ким, Игорь Николаев, режиссер Игорь Николаев, производство — Роскомкино — к/с им. Горького).

Творческое экспертное жюри работает около двух лет. В состав жюри входят Армен Медведев (председатель), Станислав Ростоцкий, Евгений Григорьев, Павел Финн, Наталья Венжер, Людмила Голубкина, Ирина Гращенкова, Андрей Хржановский, Фрижетта Гукасян, Ирина Рубанова, Наталья Рязанцева, Валерий Тодоровский, Владимир Голованов, Юрий Богуцкий, Михаил Жабский, Леонид Веракса, Лев Фуриков. В течение 1993 — 1994 гг. было заключено 22 подобных договора.

«Эротический мутант» на свободе...

Фильм «Супермен поневоле, или Эротический мутант» стал своеобразной вехой в отечественном кинематографе. Он первый получил максимальные возрастные ограничения аудитории: показ только на вечерних сеансах после 20 часов и только для зрителей старше 18 лет.

Экспертное жюри Роскомкино сформулировало свой вердикт следующим образом: определить максимальные ограничения «по причине насыщенности фильма нецензурной бранью и эротическими сценами».

Рекомендации для показа картины (для какой аудитории и в какое время) даются одновременно с выдачей фильму прокатного удостоверения. Из зарубежных фильмов, побывавших в российском кинотеатральном прокате, подобных ограничений удостаивались знаменитая лента Тинто Брасса «Калигула», его же эротически-хулиганская картина «Все леди делают это» и множество третьесортной кинопродукции сомнительного свойства.

Кинотеатры стараются самостоятельно соблюдать эти ограничения, но без нарушений, естественно, не обходится. Тем более во многих провинциальных кинотеатрах просто не существует вечерних сеансов после 20.00.

«Супермен поневоле, или Эротический мутант», Россия, 1994, 70 мин. Автор сценария и режиссер Никита Джигурда, в ролях: Никита Джигурда, Алена Хмельницкая, Юрий Яковлев, Светлана Немоляева и др. Содержание описанию не поддается.

InterMedia

СЛАДОСТИ

Новая французская болезнь

В последнее время во Франции резко увеличилось потребление шоколада. По мнению специалистов, усиленное поедание шоколада может быть одним из средств борьбы со стрессом. Если в 92-м году средний француз съел 4 килограмма 800 граммов шоколада, то в прошлом — 5 килограммов 900 граммов. А за последние 10 лет потребление шоколада во Франции возросло на 70%.

Стресс и попытки избавиться от него с помощью шоколада существуют, видимо, не только во Франции. Об этом может свидетельствовать увеличение экспорта продукции французской шоколадной промышленности. Помимо общего увеличения потребления шоколада специалисты заметили и то, что покупается все больше шоколада дорогих сортов.

Для борьбы со стрессом французы используют не только шоколад, но и конфеты. Особенно выросло потребление леденцов, которые помогают курильщикам бороться с вредной привычкой.

Ольга СПИРИНА
по материалам агентства «Эфир-дайджест»

НОВАЯ ежедневная газета

2 августа 1994 года
№ 143 (217)

ПОЧТА «НЕГ»

О ночном ТВ

Уважаемая газета, будучи вашим подписчиком и надеясь на взаимность в отношениях, хотела бы с Вашей помощью задать несколько вопросов Российскому телеканалу и его руководству:

Для какой цели работает программа «Ночной сеанс» и для кого?

По чьей вине и воле рекламу накладывают на фон фильма, не прерывая показа?

Почему такая откровенная беспардонность по отношению к зрителям, смотрящим этот «сеанс»?

Что выигрывает телеканал от нескольких минутного уродования хорошего фильма?

Если дирекция руководствуется мыслью «ночью все спят», то зачем нужно пускать рекламу?

Если же допустить мысль, что ночью у телевизора бодрствуют одни бизнесмены, то пусть пускают рекламу сплошным текстом, не ставя в программе худ. фильмов.

На «Санта-Барбару» им не жаль лучшего экранного времени и двойного показа в день.

Создается впечатление, что ночная смена в нетерпении торопится отключить канал на 2 — 5 минут пораньше. Время — деньги. А как с реноме? С уважением, с простой порядочностью?

Кстати, хотелось бы передать милой насмешливой диктороше ночного сеанса (с 21 на 22 июля), что пан Володыевский имеет ударение на «е», а не на «ы».

С уважением,

Тарловская Ел. Ал.,
преподаватель художественной школы
г. Тамбов

Бьют женщину

КИНОМАРАФОН

Кира Муратова из тех, о ком на Одесской киностудии если не слагались легенды, то уж точно из уст в уста передавались самые невероятные истории.

Говорят, что бывшая первая дама государства — супруга экс-президента, пригласив на встречу деятелей культуры, вместо протокольных пяти — десяти минут проговорила с Кирой Георгиевной несколько часов, да еще и пообещала позвонить. Когда выяснилось, что выдающийся режиссер отечественного кино не только не имеет телефона, но всю жизнь ютится, снимая углы, ей незамедлительно вручили ключи от квартиры в одном из престижных домов.

Говорят, что, когда «невыездная» Муратова, приглашенная в зарубежную поездку вышеупомянутой дамой, пришла получать первый в своей жизни загранпаспорт, а чиновник, его выдававший, решил проинструктировать ее, как себя следует вести, она, не долго думая, порвала на глазах у изумленной публики этот документ и вышла, хлопнув дверью. Легенда гласит, что через пару часов паспорт вместе с извинениями доставили ей домой.

Где тут правда, а где вымысел — кто знает?

Наверняка известно, что у каждой картины режиссера была нелегкая судьба. Одни, как «Долгие проводы», ложились на «полку», другие до неузнаваемости уродовались цензорскими ножницами, как «Познавая белый свет». Правда, в самых горьких и безнадежных ситуациях Муратова старалась не изменять себе, сохранять внутренний стержень. Другой бы согнулся под грузом «ждановского» по тону постановления ЦК КПСС по фильму «Долгие проводы», а она выстояла.

И тем не менее Вознесенский вспомнился не случайно. Ведь лучшие работы режиссера «Короткие встречи», «Долгие проводы», «Астенический синдром» — о превратностях женской судьбы, их героиням так хочется быть слабыми, а приходится стать сильными, чтобы держать удары.

2 августа зрители «Киномарафона», который проводит Центр СКИП вместе с Российским телеканалом и Госфильмофондом, увидят «Долгие проводы».

Фильм создавался в начале 70-х, когда за плечами автора сценария Натальи Рязанцевой уже была работа с Ларисой Шепитько на картине «Крылья». И хоть героиня фильма «Долгие проводы» Евгения Васильевна, казалось бы, совсем не похожа на грубоватую, суровую, в пиджаке мужского покроя летчицу Майи Булгаковой, один характер продолжается в другом: обе женщины одиноки и оттого несчастны.

Много лет назад Евгению Васильевну бросил муж, и она одна растила сына. А теперь Саша вырос, его раздражает материнская опека, и он собирается переехать к отцу, тем более что тот в каждом письме зовет сына, обещая интересную работу в геологической экспедиции.

Кира Муратова — одна из немногих режиссеров, по достоинству оценивших трагикомический талант актрисы Зинаиды Шарко.

Надо ли вслед за классиком повторять, что именно любовью жив человек? Особенно если этот человек женщина. Утверждению этой простой истины посвящено все творчество Киры Муратовой.

Когда-то, отвечая на вопрос, существует ли женская режиссура, Лариса Шепитько говорила мне: «Есть режиссура, а есть дамское рукоделие». Несомненно, что ко второму самые запутанные кинематографические кружева Киры Муратовой не имеют никакого отношения.

Марина ПОРК

КРЕСТНЫЕ ОТЦЫ

Любимый Чекист Альметьевска

Альметьевск — немного странный для постороннего глаза город. Хотя бы потому, что практически вся жизнь в нем ориентирована на одно — на нефть. Альметьевск — нефтяная столица Татарстана. Здесь царь и бог — объединение «Татнефть». Впрочем, не так уж давно на эти титулы претендовал еще один человек.

Зовут его Газинур Хисматов, хотя весь город знает его под другим «именем» — Чекист. Личность, надобно заметить, весьма примечательная.

В свое время Хисматов окончил Ульяновский педагогический. По распределению попал в один из уездных УПК в Богом забытом городке Ульяновской области. За два года из простого преподавателя стал заведующим, но как только отработал положенное — махнул ручкой и укатил обратно в свой родной Альметьевск. Как раз начиналось кооперативное движение, и Хисматов выбрал разъездной видеосалон. Потом стал основывать один кооператив за другим...

Понятно, что налоги с кооператоров хотели иметь не только государственные службы. От милиции толку мало, так что, если не хочешь страдать от бандитов, нужно самому стать бандитом. Что Хисматов (вернее, уже Чекист) и начал осуществлять.

Поскольку людей, страдавших от уже имевшихся в городе бандитов (группировщиков) было предостаточно, Чекист заделался в образцово-показательные «крестные отцы». Он принимал под свое теплое крылышко всех. Уголовники уже были при деле, а посему неудивителен тот факт, что в новой группировке практически не было не то что ранее судимых, но даже и просто приводившихся когда-либо в милицию (!).

В материалах следствия записано, что Чекист удерживал свою банду за счет страха. Думается, здесь все-таки следователи слукавили, отдали дань стандартным формулировкам — слишком уж быстро новая банда стала набирать людей, слишком уж быстро она стала вытеснять прежних авторитетов, обладавших значительно большим опытом, слишком уж хорошо к Чекисту относятся в городе. Чекист, видимо, недаром учился (кстати, неплохо учился) на педагога, недаром изучал психологию...

Собирались ежедневно на территории, арендованной у автобазы одним из кооперативов Чекиста. Делились на бригады — в зависимости от профиля от трех до полутора десятков человек в каждой. Всего по делу проходят 137 человек, но в «органах» уверены, что это далеко не все. Как положено, был «общак». А поступления в этот самый «общак»...

Деятельность группировки Чекиста была организована в лучших традициях какой-нибудь итальянской мафии. Понятно, что занимались рэкетом, держали местный рынок, какую-то часть коммерческих структур... Но, кроме того, группировке (или все же правильней ее будет называть «семья»?) принадлежали многие коммерческие структуры, через которые отмывались деньги. Те же коммерсанты, что платить не хотели или «ходили» под другими группировками, различными и отнюдь не самыми цивилизованными методами с рынка вытеснялись.

Банда всячески обходила стороной государственные структуры, из-за чего, кстати, слово «бандитизм» в приговоре вряд ли прозвучит — из-за странности формулировки статьи в Уголовном кодексе. И — что весьма удивительно — Чекист всячески избегал применения оружия. Повредить, похитить что-либо, вообще уничтожить какое-либо имущество — да, но только без стрельбы по людям. Но оружие банда все-таки имела.

Накачавшийся наркотиками главарь другой альметьевской группировки решил, что пора устроить разборки. И, собрав свою «команду», приехал на базовый пункт Чекиста. Может быть, все бы и обошлось, да вернувшийся после службы в Закавказье один из подручных Чекиста начал пальбу из автомата. И пошло-поехало. Четыре трупа, еще больше раненых. К тому же в жилом доме напротив места разборки шальной пулей был убит человек, который в тот момент мирно смотрел телевизор и неосторожно подошел к окну...

Вот, наконец-то, и повод для заведения уголовного дела. Одного за другим устанавливают членов группировки, кого-то скоро привлекут к суду, кого-то отпустили по малолетству и несерьезности роли (абсолютное большинство членов банды лишь немногим старше двадцати). Сам Чекист до сих пор на свободе (в бегах).

Кстати, жил он на первый взгляд довольно-таки скромно — в обыкновенной «хрущовке». Не пил, не курил (вполне возможно, из-за занятий каратэ). Все деньги вложены — в машины, дачи, фирмы, чаще всего оформленные на подставных лиц. Плюс аренда коттеджа в Испании и кругленькая сумма в Вестминстерском банке (только ежемесячные проценты составляют немногим меньше 2000 фунтов стерлингов, а проценты там несравнимо меньше, нежели в отечественных банках) — в прокуратуре мне показали чековую книжку. Но это стало известно уже после разгрома банды...

А в городе Чекиста действительно любят. Вспоминают с ностальгией. Например, местные торговцы на рынке. Говорят, пока Чекист контролировал рынок, с местных практически ничего не брал — так, время от времени приходилось угощать боевиков сигаретами, зато с приезжих драл три шкуры. Сейчас хозяина на рынке нет, и потому усилилась конкуренция, для аборигенов, понятное дело, невыгодная. С фирмами, потерявшими столь надежную «крышу», сложнее — оставшиеся группировки теперь делят их между собой. И действуют новые хозяева уже значительно грубее...

Приведу напоследок только один факт. Мы никак не могли проехать к дому Чекиста — в городе какое-то ненормальное количество запрещающих проезд знаков. И тогда водитель не выдержал. Остановившись рядом с двумя прохожими — стариком в компании с молодым человеком — он неожиданно брякнул: «Мужики, а где тут Чекист жил?» Старик, не задумываясь, дает адрес и описывает, как выглядит дом...

Вячеслав СТЕПЕНЦЕВ

1 СЕНТЯБРЯ

Осталось тридцать дней

«НЕГ» открывает рубрику для родителей, которые вместе с детьми готовятся сейчас к новому учебному году. Рубрику ведет Татьяна КОЛОБОВА

Чем отличается нынешнее первое сентября от всех других? Осень осталась осенью, первоклашек по-прежнему за руку вводят в школу старшеклассники, а те в это время испуганными глазами глядят по сторонам, прячась за огромными букетами. Однако если в этом году в первый класс идет ваш второй ребенок или вы вообще не заглядывали в школу с тех пор, как сами ее закончили, то не стоит думать, что там все осталось по-прежнему. Вспомните, что уже года три как нет школьной формы, кое-где отменили даже дневники и оценки. Правила для учащихся — те, что были всегда на первой страничке дневника, — сильно изменились, и понятное за какой-нибудь проступок вашего ребенка придется раскошелиться на самый настоящий штраф.

Записать ребенка в школу теперь — отдельная проблема. Чтобы не опоздать, нужно записываться аж зимой, потому что классы формируются еще весной. Не помогут даже взятки, придется искать школу попроще — ту, куда стекутся со всего района такие же опоздавшие или не сумевшие блеснуть на вступительном собеседовании в элитную школу детишки.

Кстати, вы не замечали: сейчас все чаще говорят — не «пойти в школу», а «поступить в школу». В элитных школах введены весьма серьезные вступительные тесты и собеседования, пройти которые ребенку неподготовленному вряд ли удастся.

Несмотря на то, что школ не становится больше, с каждым годом появляется все больше «новых». Из средних они становятся — частными, платными, экспериментальными. Разобраться, чем одна отличается от другой, иногда довольно сложно. Поэтому в нашей рубрике заинтересованные родители смогут пройти маленький ликбез.

А еще, если кто не слышал, теперь никого не принимают в октябрята, пионеры и комсомол. Но если ребенок сообщает, что идет на собрание, — он не обязательно обманывает. Вместо совета дружины в школах теперь выбирают совет школы, штабы порядка, «суды чести».

В школьных программах прибавилось предметов. Где-то ввели риторику и философию, экологию и «основы безопасности жизнедеятельности», но еще один предмет, который изучают на практике почти во всех школах, — это детский бизнес.

Большое количество школьников спекулируют начиная уже класса с пятого. Существуют и такие способы детского заработка, как мытье машин, стеклотара, попрошайничество, продажа газет и мороженого, «контрольные на заказ». И хотя никто не выставляет школьникам за этот предмет годовых оценок, именно этим многие предпочитают заниматься намного серьезнее.

Со следующей недели «Новая ежедневная газета» открывает рубрику «Первое сентября» для тех, кто ждет и готовится к этому дню. Ежедневно до первого сентября мы постараемся успеть ответить на самые насущные вопросы тех родителей, которые в этом году ведут своих детей в школу в первый раз:

— что делать, если ребенок не хочет идти в школу?

— на что стоит потратить деньги перед учебным годом?

— как устроить праздник для ребенка 1 сентября?

— какие существуют «Правила для учащихся»?

— за что выгоняют из школы?

— и другие. Если у вас уже появились вопросы, на которые вам трудно найти ответ, — звоните в редакцию: ежедневно, кроме выходных, с 14 до 17 часов по телефону 289-80-60.

Они сражались за «Новую»

ЭКСПЕРИМЕНТ НА СЕБЕ

В субботу корреспонденты «НЕГ» вместе с коллегами из других изданий опробовали заграничную игру пэйнтбол (от англ. «paint» — краска, «ball» — шарик). Полдня московские журналисты, войдя в роль крутых вояк, короткими перебежками пробирались между укрытий из автопокрышек, красиво перепрыгивали через щиты и воодушевленно палили друг в друга красящимися шариками.

Фото Андрея СТРУНИНА

Автору нашумевшей в свое время повести «Невозвращенец» Александру Кабакову явно не везло. Дважды писатель и зам. главного редактора «Московских новостей» выходил на поле и всякий раз возвращался с розовой отметиной, так и не разрядив в противника свой фидер (магазин), набитый шариками с краской. Скажем без ложной скромности: подстрелить мэтра отечественной литературы и журналистики удалось и корреспондентам «НЕГ». Может быть, Александра Кабакова утешит напоминание о том, что российский писатель, взявшийся за оружие, практически обречен на поражение (хоть на славу Дантеса или Мартынова никто из нас не претендует)...

Короче, «Московские новости» ваши корреспонденты победили. Правда, не без труда: пробираясь к «вражескому» флагу, мы потеряли троих из пяти бойцов. Испытать крепость других изданий, к сожалению, не удалось — настоящего чемпионата не получилось. Дело в том, что журналистов, желающих опробовать себя в бою, оказалось слишком много, и организаторы соревнования — московская фирма «Аникс», недавно открывшая на водном стадионе «Динамо» площадку для пэйнтбола, — были несколько удивлены обилием «кровожадных» представителей одной из самых мирных профессий. Даже настоящим спортсменам, уже давно увлекающимся пэйнтболом, удалось прорваться на площадку чуть ли не с боем.

Собственно игра длилась минут 5 — 7, зато делиться впечатлениями каждый из нас может еще месяц...

Вообще-то пэйнтбол здорово напоминает забаву советских пионеров — отечественную «Зарницу». Только играют в него в основном вполне взрослые дяди — поскольку воевать приходится по-серьезному. Например, для поражения противника используются маркеры, стреляющие шариками с краской (как утверждают производители, абсолютно безопасной как для людей, так и для природы). При попадании метров с 20 — 30 помимо пятна на одежде остается еще хороший синяк. Поэтому главное в пэйнтболе — не только меткость и физподготовка, но и техника безопасности: играть разрешают только в масках, защитных перчатках и т.д.

Зародилась игра в Америке, когда тамошние лесники догадались, что метить деревья проще и удобнее не кисточкой, а газовым маркером — и быстрее, и на расстоянии. Вскоре «оружие» лесников уже использовалось и в игре. Сегодня существует несколько разновидностей маркеров (помповые, автоматические, полуавтоматические) и вариантов игры (на поле, в здании, в лесу).

Несколько лет назад пэйнтболисты появились и в России, правда, играть им приходилось либо на природе, либо в маленьких залах. Площадка на водном стадионе, созданная «Аниксом», — одна из первых в стране (в США их уже порядка 900, в ФРГ — 800, в Англии — более 600). Как уверяют представители фирмы, работать аттракцион будет ежедневно — можно прийти, взять в прокате всю амуницию и пострелять вдоволь. Правда, предупреждаем сразу — игра эта довольно дорогая. Двухчасовое удовольствие обойдется долларов в 100. Сумма эта складывается из нескольких компонентов: аренда площадки, экипировка, услуги судей, прокат маркера, заправка газового баллона и т.д. Впрочем, ваши расходы в большой степени зависят от меткости и кровожадности — чем чаще вы будете жать на курок, тем больше придется платить, поскольку каждый шарик стоит около 10 центов. Кстати, проверено на себе: фидер с 50 шариками (считай — 5 долларов) опустошается буквально за 5 минут хорошего боя. И все же организаторы пэйнтбольной площадки надеются на успех аттракциона. В наше тяжелое время, говорят они, эта игра просто необходима — прежде всего потому, что помогает избавиться от отрицательных эмоций, снять стресс.

...А журналисты, полив друг друга краской на поле (а не грязью на страницах газет), уже через полчаса после «боя» совместно выпивали «за нашу и вашу победу». С «Московскими новостями» мы договорились о реванше. Списки секундантов будут переданы по факсу.

Бригада «Свежая Голова»:
Олег ВОЛКОВ
Владимир ДЕМЧЕНКО
Андрей ИЩЕНКО
Алексей КОСУЛЬНИКОВ
Станислав РОСТОЦКИЙ

Прослезиться от лука стоило 10 000 тысяч...

ИГРЫ ДОБРОЙ ВОЛИ

Сидевший рядом с нами в прожаренном «Икарусе» корреспондент агентства «Синьхуа» то и дело вытирал носовым платком пот.

— Что, в Китае не так жарко?

— Нет, в Китае еще жарче. Но там есть... как его... кондишен.

Да, в эти дни свежего воздуха не хватало не только в автобусах. Во дворце спорта «Юбилейный», где проходили соревнования боксеров, в спортивно-концертном комплексе, где вступили в борьбу гимнасты, и особенно в бассейне СКА на соревнованиях ватерполистов, где зрители просто задыхались.

Хоть и основательно подновили спортивные арены к Играм доброй воли, но, видимо, на тридцатиградусную жару не рассчитывали, иначе просто не объяснишь, почему не просто кондиционеры — элементарные вентиляторы и то изредка можно было увидеть в кабинетах спортивных начальников. Если в начале Игр мэр Петербурга Собчак самодовольно заявлял, что нам удалось договориться со святым Петром насчет хорошей погоды, то в последние два дня ему приходилось оправдываться по этому же самому поводу.

Любимое зрелище народа — эстафеты. В этот раз зрелища не было. Во всех четырех дисциплинах (4 по 100, 4 по 400 и у мужчин, и у женщин) легко победила команда «Все звезды Америки», причем всякий раз победители довольствовались лидерством и не пытались, что называется, тянуть из себя жилы ради рекорда. Разве что у мужчин в эстафете 4 по 400 американская четверка, хоть и была далека от мировых результатов, играючи побила устаревший рекорд Игр доброй воли.

Вообще довольно странное возникает ощущение, когда дело доходит до рекордных результатов. Кубинец Сотомайор, рекордсмен мира по прыжкам в высоту, довольно легко взял 2,40, но поднять планку выше судей не просил. А лидер соревнований среди десятиборцев американец Дэн О'Брайен, имея перед последним видом — бегом на 1500 метров — все шансы поставить мировой рекорд в десятиборье, едва-едва доковылял до финиша последним. Да еще его бег сильно смахивал на демонстрацию пренебрежения ко всякого рода достижениям. Неудивительно, что с трибун неслись топот и свист.

Зато боксерами все остались довольны. Наверное, потому, что тянуть вольнику на ринге просто чревато последствиями.

Всего же кубинцы выиграли в шести финальных боях, россияне — в пяти, одна золотая медаль — у американцев.

Единственное пока «золото» в игровых видах спорта среди россиян добыли ватерполисты. В жесткой борьбе с командой Германии наши победили 11:9 (2:2, 4:4, 3:2, 2:1). Очень здорово сыграл вратарь Николай Максимов. Вряд ли тренеру сборной Александру Кабанову пришлось бы после матча по традиции победно искупаться прямо в одежде, если бы Николай не вытащил несколько «мертвых» мячей. Впрочем, лидер атаки российской сборной Сергей Марков на послематчевой пресс-конференции был хоть и доволен итогом, но не выглядел именинником. На вопрос «Какое материальное вознаграждение ждет победителей?» он ответил, что до сих пор ничего об этом не знает, хотя что-то там обещали.

Увидев в один из дней программы Игр соревнования по стрельбе из лука, ни секунды не сомневаясь, двинули посмотреть на эту экзотику и... разочаровались. Ну скажите, кого заинтересует зрелище, где с 70 метров на приличном расстоянии от собравшихся посылают в мишень стрелу, при этом ни стрелы, ни мишени толком не видно. А дикторы по стадиону вместо того, чтобы как-то поддержать интерес немногочисленных зрителей и комментировать ход борьбы, только и делали, что рассказывали о спонсорах соревнований. Неудивительно, что с каждой минутой народу на трибунах становилось все меньше, удивительно другое: как можно за все это брать с питерцев по десять тысяч. Но это проблема организаторов, а победили у лучников россиянин Геннадий Митрофанов и кореянка Иоун Джеонг Чо.

Уже за час до начала волейбольного «саммита» Россия — США трибуны Зимнего стадиона (не путать с Зимним дворцом) пестрели от обилия американских журналистов. Не уступали им и наши. Правда, сей аншлаг полностью лежит на совести организаторов: отгородив половину арены, они сократили ее максимальную вместимость до пяти тысяч. Поневоле вспомнилось классическое: чтобы иметь полные холодильники — надо выпускать маленькие холодильники. Впрочем, оставим тему холодильников и других охладительных приборов. Им, уверен, еще придется сочинить специальную оду. Что до воскресного матча, то от ужасающей жары собравшихся могла спасти только интересная игра. Ее мы и увидели. Львиная доля мужчин, собравшихся на Зимнем стадионе в воскресный вечер, отчаянно болели за Лихтенштейн. Нет, команды с таким названием на турнире представлено не было. Лихтенштейн — всего лишь фамилия молодой разыгрывающей сборной России, внесшей немалую лепту в блиц-разгром американок. Ох и «упахала» же она за полтора часа хрупких американских девушек! Ох и навонзала ножей в сердца звездно-полосатых болельщиков!

Самые отравленные из стрел, пущенные 18-летней Машей, достались убеленному сединой Теду Тернеру. Раздосадованный ходом игры, он покинул зал и, прикупив по случаю мороженого своему внуку, укатил в неизвестном направлении.

Сергей ЕМЕЛЬЯНОВ
Антон ГЕНЯ
Санкт-Петербург

СПЕЦСЛУЖБЫ

Самара заинтересовала агента 007

Утечка информации, имеющей стратегическое значение, приобретает все более катастрофические размеры в Самарской области, которая стала сравнительно недавно открытой зоной и сейчас принимает ежегодно тысячи визитеров с Запада, которые, как правило, заявляют о своих намерениях инвестировать средства в промышленность области.

Однако лишь считанные единицы из них в действительности имеют такие намерения, считают сотрудники ФСК.

В связи с этим начальник управления ФСК по Самарской области Владимир Большаков сообщил, что иностранные спецслужбы в настоящее время получили возможность при минимальных затратах получать дорогостоящую информацию.

Специально для скептиков, считающих, что обеспокоенность контрразведки — рецидив «шпиономании», самарская газета «Будни» опубликовала информацию о визите в Самару американского политолога Дэвида Вудрофа, который полтора месяца аккуратно посещал специальный отдел областной библиотеки, пропуск в который получил в отделе внешнеэкономических связей обладминистрации.

После отъезда политолога на родину определенные круги поинтересовались, что же Вудроф читал все это время. Только тогда выяснилось, что политолога интересовали исключительно подшивки многотиражных газет всех режимных предприятий области, причем за последние пять лет.

Валерий ИВАНОВ
(Использована информация агентства «Постфактум»)

СРЕДА ОБИТАНИЯ

Стрельба на поражение

Как сообщил пресс-центр облуправления Службы безопасности Украины, 40-летний сотрудник этого управления Виктор Ратнюк, зайдя в кабинет начальника СБУ по Львовской области, по неизвестным причинам открыл стрельбу из табельного пистолета Стечкина. В результате Василий Горбатюк и его заместитель Анатолий Шершун госпитализированы с пулевыми ранениями. Сам же Ратнюк покончил жизнь самоубийством на месте преступления.

Человек покусал собаку

Смоленск: выгуливая годовалую овчарку, гражданин К. подвергся нападению ранее судимого безработного, который, не обращая внимания на псину, избил его. Обобрав свою жертву до нитки, хулиган переключил внимание на собаку. После непродолжительной схватки животное отступило, зализывая многочисленные укусы. Той же ночью «озверевший» уголовник был задержан работниками милиции.

«Теневики» помогли «Интерполу»

В результате действий группы сотрудников «Интерпола» в Металлургическом районе Челябинска у Александра Аристова — президента АО «Торговый центр», одного из наиболее состоятельных людей на Южном Урале — был изъят «Мерседес» выпуска 1994 года, черного цвета, шестисотой, самой современной модели.

По неуточненным данным, Аристов приобрел автомобиль весной 1994 года за сумму около 150 тыс. долларов.

По сведениям, полученным в местной криминальной среде, машина была украдена в Германии и находилась в розыске по линии «Интерпола».

Как свидетельствуют источники в местных правоохранительных органах, акция «Интерпола» не была обеспечена соответствующими санкциями российских властей. Мало того, милиция даже не была поставлена в известность об операции.

В проведении данной операции сотрудникам «Интерпола» помощь в качестве осведомителей оказали местные «теневики».

Террористы задержаны

Задержаны и будут переданы администрации Ростовской области четверо чеченских террористов, удерживавших в последнее время в заложницах дочь директора одного из ростовских совхозов.

Как сообщил министр внутренних дел Чеченской Республики, заложница, за которую преступники требовали выкуп в размере 800 миллионов рублей, освобождена и возвращена в Ростовскую область.

Преступники будут переданы представителям администрации Ростовской области, как только последние прибудут в Чечню.

Валерий ИВАНОВ
(Использованы сообщения «Има-Пресс», «Постфактума»)

Прогноз погоды

МОСКВА
2 августа
Переменная облачность. Температура ночью — 14 — 16 градусов, днем — 25 — 27. Местами кратковременный дождь, гроза.
3 — 4 августа.
Днем местами кратковременный дождь, гроза. Температура ночью — 11 — 13 градусов, днем — 23 — 25.

ЧЕЛЯБИНСК
2 августа
Кратковременные дожди. Ночью — 13 — 15 градусов, днем — 22 — 24.
3 — 4 августа.
Дождь. Ночью — 9 — 14, днем — 16 — 21.

НОВОСИБИРСК
2 августа
Местами кратковременный дождь, гроза. Температура ночью — 12 — 14 градусов, днем — 22 — 24.
3 — 4 августа
Местами кратковременные дожди, грозы. Ночью — 10 — 15 градусов, днем — 20 — 25.

Росгидрометцентр

Учредитель: товарищество журналистов «6-й этаж»

РЕДАКЦИОННАЯ КОЛЛЕГИЯ: Игорь БАБКОВ, Павел ВЕДЕНЯПИН, Юрий ДАНИЛИН (гл. редактор «Эврики»), Сергей ДРОЗДОВ, Зоя ЕРОШОК, Алексей КОСУЛЬНИКОВ, Петр КУЗЬМЕНКО, Акрам МУРТАЗАЕВ (зам. гл. редактора), Дмитрий МУРАТОВ (зам. гл. редактора), Игорь СИЧКА, Юрий СОРОКИН (зам. гл. редактора), Игорь СТЕПАНОВ (зам. гл. редактора — отв. секретарь)

ГЛАВНЫЙ РЕДАКТОР Владимир ЛЕПЕХИН

ОБЩЕСТВЕННЫЙ СОВЕТ: Анатолий БЛЮДИН, Лев ВАЙНБЕРГ, Михаил ГОРБАЧЕВ, Сергей КОЖЕУРОВ, Евгений САБУРОВ, Григорий ЯВЛИНСКИЙ

Издается консорциумом «Новая газета — Новый дом»

ПРЕДСЕДАТЕЛЬ СОВЕТА ДИРЕКТОРОВ Сергей КОЖЕУРОВ
ГЕНЕРАЛЬНЫЙ ДИРЕКТОР Владимир ФИЛИН

Адрес редакции:
125015, Москва, ГСП, Новодмитровская ул., д.5а, 7-й этаж
Справки по телефону: 285-89-27 **Рекламная служба:** 285-80-45
Отдел распространения: 285-80-33
Газета зарегистрирована в Министерстве печати и информации РФ, рег. удостоверение 0110110 от 27.01.93

Подписной индекс 32120

Газета выходит пять раз в неделю
Печатается в Москве, Челябинске, Ростове-на-Дону, Новосибирске

Типография издательства "ПРЕССА"
125865, ГСП, Москва, А-137, ул. Правды, 24

Ведущие редакторы Ю. СОРОКИН и И. СТЕПАНОВ
Номер подписан в печать 01.08.94. Тип.номер 13865
Тираж 100 000 экз. Цена свободная

© При перепечатке ссылка на "Новую ежедневную газету" обязательна